



ESTADO DO PIAUÍ
PREFEITURA MUNICIPAL DE BOA HORA
CNPJ: 01.612.568/0001-26

AVISO DE LICITAÇÃO
PROCESSO ADMINISTRATIVO Nº 011/2024
CONCORRÊNCIA ELETRÔNICA Nº 001/2024

O MUNICÍPIO DE BOA HORA-PI, através do Agente de Contratação nomeada pela Portaria Nº 004/2024, torna público a realização de procedimento na modalidade CONCORRÊNCIA ELETRÔNICA Nº 001/2024 – , do tipo MENOR PREÇO GLOBAL, cujo objeto é a **CONTRATAÇÃO DE PESSOA JURÍDICA ESPECIALIZADA EM SERVIÇOS DE UMA PRAÇA PÚBLICA, NA SEDE DA PREFEITURA NO MUNICÍPIO DE BOA HORA-PI**, CONFORME CONDIÇÕES ESTABELECIDAS NESTE EDITAL E SEUS ANEXOS.

ACOLHIMENTO DAS PROPOSTAS:

A Partir do dia 01/03/2024 às 10:00hrs.

(HORÁRIO DE BRASÍLIA - DF);

DO ENCERRAMENTO DO ACOLHIMENTO DAS PROPOSTAS: dia

15/03/2024 às 07h59min. (HORÁRIO DE BRASÍLIA - DF);

SESSÃO DE DISPUTA DE PREÇOS: dia 15/03/2024 das 08:00hs

(HORÁRIO DE BRASÍLIA - DF).

ENDEREÇO ELETRÔNICO: <https://portal.licitanet.com.br/> - LICITANET. Informações pelo E-mail: cplboahora@gmail.com. O edital estará à disposição dos interessados no site: www.tce.pi.gov.br e plataforma eletrônica LICITANET.

Boa Hora(PI), 28 de Fevereiro de 2024.

MARIA DO SOCORRO PRUDÊNCIO FERREIRA

Agente de Contratação

Ciente: **FRANCIEUDO DO NASCIMENTO CARVALHO**
Prefeito Municipal



PREFEITURA MUNICIPAL DE BOA HORA

CONCORRÊNCIA ELETRÔNICA Nº XX/2024
REGIME DE EMPREITADA POR MENOR PREÇO GLOBAL
PROCESSO ADMINISTRATIVO Nº XX/2024

OBJETO: CONTRATAÇÃO DE PESSOA JURÍDICA ESPECIALIZADA EM SERVIÇOS DE UMA PRAÇA PÚBLICA, NA SEDE DA PREFEITURA NO MUNICÍPIO DE BOA HORA-PI.

LOCAL DE REALIZAÇÃO DA SESSÃO: A licitação ocorrerá de forma eletrônica e poderá ser assistida de formRUa remota pelo site: www.licitanet.com.br

DADOS DA CONCORRÊNCIA ELETRÔNICA:

INÍCIO DE ACOLHIMENTO DAS PROPOSTAS: XX/XX/2024 às XXh
LIMITE PARA ACOLHIMENTO DAS PROPOSTAS: XX/XX/2024 às XXh
ABERTURA DA SESSÃO E INÍCIO DA DISPUTA: XX/XX/2024 às XXh
MODO DE DISPUTA: ABERTO/FECHADO
CRITÉRIO DE JULGAMENTO: *MENOR PREÇO GLOBAL*
REGIME DE EXECUÇÃO: REGIME DE EMPREITADA POR PREÇO GLOBAL.

VALOR ESTIMADO: R\$ XX (XX).

OBS: TODAS AS REFERÊNCIAS DE HORÁRIO SÃO DE BRASÍLIA – DF.



DISPOSIÇÕES:

- 1. DO OBJETO E DO LOCAL DA PRESTAÇÃO DOS SERVIÇOS**
- 2. DO REGIME DE EXECUÇÃO, DO CRITÉRIO DE JULGAMENTO, DO MODO DE DISPUTA E DO ORÇAMENTO**
- 3. DOS RECURSOS ORÇAMENTÁRIOS**
- 4. DA DISPONIBILIZAÇÃO DO EDITAL**
- 5. DA IMPUGNAÇÃO AO EDITAL E DO PEDIDO DE ESCLARECIMENTO**
- 6. DO PRAZO DE VIGÊNCIA E DE EXECUÇÃO CONTRATUAL**
- 7. DO CREDENCIAMENTO NO PROVEDOR DO PROCESSO ELETRÔNICO**
- 8. DA PARTICIPAÇÃO NO CERTAME**
- 9. DA DISPUTA E DA CONDUÇÃO DO CERTAME**
- 10. DO ENVIO DA PROPOSTA**
- 11. DA FASE DE LANCES E DA NEGOCIAÇÃO**
- 12. DO ENVIO DA DOCUMENTAÇÃO**
- 13. DA HABILITAÇÃO**
 - 13.1. DA ENTREGA DOS DOCUMENTOS DE HABILITAÇÃO**
 - 13.2. DA HABILITAÇÃO JURÍDICA**
 - 13.3. DA REGULARIDADE FISCAL E TRABALHISTA**
 - 13.4. DA QUALIFICAÇÃO ECONÔMICO-FINANCEIRA**
 - 13.5. DA DOCUMENTAÇÃO DE QUALIFICAÇÃO TÉCNICA**
 - 13.6. DA LIMITAÇÃO DE REMESSA DE ARQUIVOS ELETRÔNICOS**
 - 13.7. DA ENTREGA DE DOCUMENTOS NA FORMA IMPRESSA PELO LICITANTE ARREMATANTE**
- 14. DOS RECURSOS**
- 15. DO ENCERRAMENTO DAS DISPOSIÇÕES SOBRE O FUTURO CONTRATO**
- 16. DA GARANTIA DE EXECUÇÃO**
- 17. DA ENTREGA, DO RECEBIMENTO DO OBJETO E DA FISCALIZAÇÃO**
- 18. DAS OBRIGAÇÕES DA ADJUDICATÁRIA E DA CONTRATADA**
- 19. DOS PAGAMENTOS, DO REAJUSTE E DA ATUALIZAÇÃO FINANCEIRA**
- 20. DOS ADITIVOS, DO EQUILÍBRIO ECONÔMICO-FINANCEIRO**
- 21. DAS SANÇÕES ADMINISTRATIVAS**
- 22. DA VISITA AO LOCAL DE EXECUÇÃO DAS OBRAS/SERVIÇOS**
- 23. PLANEJAMENTO, MONITORAMENTO E CONTROLE DA OBRA**
- 24. DAS DISPOSIÇÕES GERAIS**



SÃO PARTES INTEGRANTES DO PRESENTE EDITAL OS SEGUINTE ANEXOS:

ANEXO I – Declaração de conhecimento dos locais e condições;

ANEXO II – Carta de apresentação da proposta de preços (modelo);

ANEXO III – Quadro de pessoal técnico qualificado (modelo);

ANEXO IV – Carta de fiança bancária – garantia de cumprimento do Contrato (modelo);

ANEXO V – Carta de apresentação dos documentos de habilitação (modelo);

ANEXO VI – Minuta do Contrato;

ANEXO VII – Declaração de inexistência de fato superveniente;

ANEXO VIII – Projeto Básico.

O Município de XX-PI, através do Agente de Contratação, o Sr. **Francisco das Chagas Silva**, nomeado pela Portaria Nº 167/2023, torna público a realização de procedimento licitatório na modalidade **CONCORRÊNCIA ELETRÔNICA Nº 001/2024 – PMP-PI**, do tipo **MENOR PREÇO GLOBAL**, modo de disputa **ABERTO**, **sendo que terão prioridade para contratações licitantes que se enquadram na condição fiscal de ME/EPP sem conformidade com a Lei Federal nº 14.133/21, com a Lei Complementar nº 123/2006 em face das alterações estabelecidas na LC nº 147/2014**, e demais legislações vigentes, bem como as disposições descritas na íntegra do edital e seus anexos cujo objeto e a escolha da proposta mais vantajosa para a **CONTRATAÇÃO DE PESSOA JURÍDICA ESPECIALIZADA EM SERVIÇOS DE UMA PRAÇA PÚBLICA, NA SEDE DA PREFEITURA NO MUNICÍPIO DE BOA HORA-PI**, conforme condições, quantidades e exigências estabelecidas neste edital e projeto básico.

DA SESSÃO PÚBLICA – PLATAFORMA ELETRONICA: <https://portal.licitanet.com.br/> - LICITANET

ACOLHIMENTO DAS PROPOSTAS: A Partir do dia 11 de janeiro de 2024 às 17:00h.

DO ENCERRAMENTO DO ACOLHIMENTO DAS PROPOSTAS: dia 24 de janeiro de 2024 às 07:59h.

SESSÃO DE DISPUTA DE PREÇOS: dia 25 de janeiro de 2024 às 08:00h.

OBS: TODAS AS REFERÊNCIAS DE HORÁRIO SÃO DE BRASÍLIA – DF.

Os serviços previstos neste Edital e seus anexos, dele sendo partes integrantes, serão executados de acordo com as especificações e quantitativos estimados, constantes dos documentos a seguir mencionados, independente de suas transcrições totais ou parciais, e deverão ser rigorosamente obedecidos na apresentação da documentação e elaboração das propostas:

a) PROJETO BÁSICO – anexo ao processo.

1. DO OBJETO DA PRESTAÇÃO DOS SERVIÇOS

1.1 O objeto da presente licitação é o **CONTRATAÇÃO DE PESSOA JURÍDICA ESPECIALIZADA EM SERVIÇOS DE UMA PRAÇA PÚBLICA, NA SEDE DA PREFEITURA NO MUNICÍPIO DE BOA HORA-PI**.

O local onde os serviços serão executados, bem como as informações pertinentes, serão apresentados abaixo, e encontram-se detalhados no Projeto básico e anexos que integram este Edital.

2. DO REGIME DE EXECUÇÃO, DO CRITÉRIO DE JULGAMENTO, DO MODO DE DISPUTA E VALOR.

2.1. Os serviços objeto deste Edital serão executados sob regime de: **EMPREITADA POR PREÇO GLOBAL**.

2.2. O critério de julgamento será por **MENOR PREÇO**.

2.2.1. O percentual de desconto apresentado pelos licitantes deverá incidir linearmente sobre os preços de todos os itens do orçamento estimado constante do instrumento convocatório.

2.3. O modo de disputa será **ABERTO**

2.4 O valor estimado da licitação é de **R\$ 282.400,00(duzentos e oitenta e dois mil, e quatrocentos reais)**.

3. DO DIREITO DE PREFERÊNCIA PREVISTO NA LC Nº 123/2006

3.1. Considerando que a presente licitação não é específica para participação de ME/EPP local/regional, contudo não se aplica após a fase de lances, o direito de preferência a que se refere os artigos 44 e 45 da Lei Complementar n.º 123/2006.

3.2. Não terão prioridade para contratações as licitantes que se enquadram na condição fiscal de ME/EPP sediada local/regional e que estejam dentro do limite de 10%, em conformidade com a Lei Federal nº 14.133/21, com a Lei Complementar nº 123/2006 em face das alterações estabelecidas na LC nº 147/2014, e demais legislações vigentes

4. DOS RECURSOS ORÇAMENTÁRIOS

4.1. As despesas para atender a esta licitação estão programadas em dotação orçamentária própria, prevista no orçamento do Município para o exercício de 2024, cuja classificação será indicada no momento da assinatura do contrato.

4.2. As despesas decorrentes da execução desta contratação correrão por conta do Projeto: 15.451.0014.1012/15.451.0014.1026, elemento de despesa 4.4.90.51.00 e Fonte de Recurso 500/501/700.

5. DA DISPONIBILIZAÇÃO DO EDITAL

5.1. Os documentos que integram o Edital serão disponibilizados somente em mídia digital a serem retirados no site do Tribunal de Conta do Estado do Piauí (www.tcepi.tc.br), Portal do Licitanet (www.licitanet.com) e no Portal de Transparência do Município de Boa Hora - PI(<https://boahora.pi.gov.br/boahora/portal/>).

6. DA IMPUGNAÇÃO AO EDITAL E DO PEDIDO DE ESCLARECIMENTO

6.1. A impugnação ao edital deverá ser protocolada ao setor de Licitações e Contratos, localizada **Rua Rui Barbosa, 289, Centro, XX-PI**, no horário das Xh às Xh ou, através do email XXXcom a indicação do edital correspondente ou, também poderá ser protocolado no Portal do Licitanet (www.licitanet.com). Quaisquer dúvidas ou necessidade de

esclarecimentos, contato pelo mesmo e-mail.

6.1.1. Apresentada a impugnação, a mesma será respondida à interessada, dando-se publicidade no *site* da Prefeitura Municipal e na Plataforma do Licitanet, consoante preceitua o parágrafo único do art. 164 da lei nº 14.133/2021;

6.1.2. Compete à empresa interessada fazer um minucioso exame do edital, seus anexos e documentação correspondente, de modo a poder apresentar, por escrito, todas as divergências, dúvidas ou erros porventura encontrados, para a devida correção ou esclarecimentos, até **03 (três) dias úteis antes da data da abertura do certame**, conforme disposição elencada no art. 164 da Lei nº 14.133/2021, ao Setor de Licitações e Contratos, localizada **Rua Rui Barbosa, 289, Centro, XX-PI**, no horário das 07h30min às 13h30min ou, através do email XXX com a indicação do edital correspondente ou, também poderá ser protocolado no Portal do Licitanet (www.licitanet.com). Quaisquer dúvidas ou necessidade de esclarecimentos, contato pelo mesmo e-mail.

6.1.3. O setor de Licitações e Contratos responderá, oficialmente, as questões pertinentes que lhe forem formuladas, disponibilizando as questões com as respectivas respostas no site da Prefeitura Municipal e na Plataforma do Licitanet.

7. DO PRAZO DE VIGÊNCIA E DE EXECUÇÃO CONTRATUAL

7.1. O prazo de vigência contratual terá início no dia subsequente ao da publicação do resumo do contrato nos Diários Oficiais, nos termos do §1º do art. 54 da Lei nº 14.133/2021, e terá duração de **12 (doze) meses**.

7.1.1. O prazo para execução total do objeto do presente Edital será de **240 (duzentos e quarenta) dias corridos**, a contar da data da Ordem de Início de execução dos serviços.

7.2. A Ordem de Início será emitida até 30 (trinta) dias após a publicação do Contrato, salvo prorrogação justificada pela Secretaria requisitante e anuída expressamente pelo Contratado, registrada nos autos.

7.3. As Ordens de Paralisação, devidamente justificadas por escrito nos autos, suspendem o curso do prazo de execução do contrato, tornando a correr com a Ordem de Reinício dos serviços.

7.4. O prazo de vigência será automaticamente prorrogado quando seu objeto não for concluído no período firmado no contrato, conforme previsão do art. 111 da Lei nº 14.133/2021.

7.5. A prorrogação do prazo de execução, descontados os períodos de paralisação, será permitida, segundo o § 5º do art. 115 da Lei nº 14.133/2021, automaticamente pelo tempo correspondente, anotadas tais circunstâncias mediante simples apostila.

7.6. Na contagem do prazo de vigência estabelecido neste instrumento, excluir-se-á o dia da publicação e incluir-se-á o do vencimento, conforme disposto no Art. 183 da Lei nº. 14.133/2021.

7.7. Só se iniciam e vencem os prazos previstos neste instrumento em dia de expediente na Prefeitura Municipal de Boa Hora - PI.

7.8. A Contratada se obriga a acatar as solicitações da fiscalização da Secretaria requisitante para paralisar ou reiniciar os serviços, conforme item 6.3.

8. DO CREDENCIAMENTO NO PROVEDOR DO PROCESSO ELETRÔNICO

8.1. O credenciamento dar-se-á pela atribuição de chave de identificação e de senha, pessoal e intransferível, para acesso ao Portal: www.licitanet.com.br.

8.1.1. Para ter acesso ao sistema eletrônico, os interessados deverão dispor de chave de identificação e senha pessoal, obtidas junto ao Portal: www.licitanet.com.br, também deverão informar-se a respeito do seu funcionamento e regulamento e receber instruções detalhadas para sua correta utilização.

8.2. O credenciamento junto ao provedor do sistema implica a responsabilidade legal do Licitante e a presunção de sua capacidade técnica para realização das transações inerentes ao certame na forma eletrônica.

8.3. O uso da senha de acesso pelo Licitante é de sua responsabilidade exclusiva, incluindo qualquer transação efetuada diretamente ou por seu representante, não cabendo ao provedor do sistema ou a Prefeitura, responsabilidade por eventuais danos decorrentes de uso indevido da senha, ainda que por terceiros.

8.4. No caso de participação de empresas em consórcio, o credenciamento e a operação do sistema eletrônico deve ser realizada pela empresa líder do consórcio.

9. DA PARTICIPAÇÃO NO CERTAME

9.1. Poderá participar desta licitação qualquer pessoa jurídica legalmente estabelecida no País, que atenda às exigências deste Edital e seus Anexos, que esteja devidamente credenciada, munida de chave de identificação e de senha, cujo objeto social seja compatível com o objeto do certame e que satisfaçam as condições deste Edital.

9.2. Não poderão participar direta ou indiretamente desta licitação, os interessados que se enquadrarem em uma ou mais das situações a seguir:

9.2.1. Que não atendam às condições deste Edital e seus anexos;

**SECRETARIA DE ADMINISTRAÇÃO
COMISSÃO PERMANENTE DE LICITAÇÃO**

9.2.2. Estrangeiros que não tenham representação legal no Brasil com poderes expressos para receber citação e responder administrativa ou judicialmente;

9.2.3. Que se enquadrem nas vedações previstas no artigo 14 da Lei nº 14.133/2021;

9.2.4. Que estejam sob falência, concurso de credores, concordata ou insolvência, em processo de dissolução ou liquidação;

9.2.5. Proibidos de participar de licitações e celebrar contratos administrativos, na forma da legislação vigente;

9.2.6. Entidades empresariais que estejam reunidas em consórcio celebrado por mais de três empresas;

9.2.7. Organizações da Sociedade Civil de Interesse Público - OSCIP, atuando nessa condição (Acórdão nº 746/2014-TCU-Plenário);

9.2.8. Instituições sem fins lucrativos (parágrafo único do art. 12 da Instrução Normativa/SEGES nº 05/2017);

9.2.9. Sociedades cooperativas, considerando a vedação contida no art. 10 da Instrução Normativa SEGES/MP nº 5, de 2017.

9.2.10. Pessoa física, em qualquer hipótese.

9.3. Será exigida garantia inicial no valor de **R\$ 2.824,00** (dois mil, oitocentos e vinte e quatro reais) correspondente a 1% (um por cento) do valor da Obra, que deverá ser constituída sob uma das formas previstas no art. 58, caput e § 1º da Lei n. 14.133/21, com sua validade de 90 (noventa dias), e deverá ser apresentada no juntocom os documentos de habilitação.

9.4. Nos termos do art. 5º do Decreto nº 9.507, de 2018, é vedada a contratação de pessoa jurídica na qual haja administrador ou sócio com poder de direção, familiar de:

a) detentor de cargo em comissão ou função de confiança que atue na área responsável pela demanda ou contratação; ou

b) de autoridade hierarquicamente superior no âmbito do órgão contratante.

6.3.1 Para os fins do disposto neste item, considera-se familiar o cônjuge, o companheiro ou o parente em linha reta ou colateral, por consanguinidade ou afinidade, até o terceiro grau (Súmula Vinculante/STF nº 13, art. 5º, inciso V, da Lei nº 12.813, de 16 de maio de 2013 e art. 2º, inciso III, do Decreto n.º 7.203, de 04 de junho de 2010).

9.5. Nos termos do art. 7º do Decreto nº 7.203, de 2010, é vedada, ainda, a utilização, na execução dos serviços contratados, de empregado da futura Contratada que seja familiar de agente público ocupante de cargo em comissão ou função de confiança neste órgão contratante.

9.6. É proibida a participação de empresa que já esteja contratada para serviços de assistência a fiscalização e gerenciamento de obras do Município, se o objeto da presente licitação estiver entre os contratos a serem fiscalizados ou gerenciados.

9.7. A participação na presente licitação implica a aceitação plena e irrevogável de todos os termos, cláusulas e condições constantes deste Edital e de seus Anexos, bem como a observância dos preceitos legais e regulamentares em vigor e a responsabilidade pela fidelidade e legitimidade das informações e dos documentos apresentados em qualquer fase do processo.

9.8. Os licitantes deverão encaminhar a proposta de preço, exclusivamente por meio do sistema, concomitantemente com os documentos de habilitação exigidos no Edital.

10. DA DISPUTA E DA CONDUÇÃO DO CERTAME

10.1. Os trabalhos serão conduzidos pelo Agente de Contratação, mediante a inserção e monitoramento de dados gerados ou transferidos no seguinte endereço eletrônico: www.licitanet.com.br.

10.2. A operacionalidade do Sistema se fará por meio do Portal: www.licitanet.com.br, junto ao qual as Licitantes deverão informar-se a respeito do seu funcionamento e regulamento, e receber instruções detalhadas para sua correta utilização.

10.3. O **Portal Licitanet** se destina especificamente a realização da fase de disputa de preços enquanto que as publicações referentes a condução do processo licitatório devem ser acompanhadas *site* do TCE-PI e no *site* do Diário Oficial dos Municípios.

10.4. A participação na licitação, na forma eletrônica, se dará por meio da digitação da senha pessoal e intransferível do representante credenciado junto ao www.licitanet.com.br, e subsequente encaminhamento da PROPOSTA, exclusivamente por meio do sistema eletrônico, observados data e horário estabelecidos neste Edital.

10.5. O encaminhamento da PROPOSTA pressupõe o pleno conhecimento e atendimento às exigências de habilitação previstas neste Edital. A Licitante será responsável por todas as transações que forem efetuadas em seu nome no sistema eletrônico assumindo como firmes e verdadeiros sua PROPOSTA e seus lances.

10.6. Caberá ao Licitante acompanhar as operações no sistema eletrônico durante a sessão pública do certame Eletrônico, ficando responsável pelo ônus decorrente da perda de negócios diante da inobservância de qualquer mensagem emitida pelo sistema eletrônico ou de sua desconexão.

10.7. Se ocorrer a desconexão do Presidente no decorrer da etapa de lances, e o sistema eletrônico permanecer acessível aos Licitantes, os lances continuarão sendo recebidos, sem prejuízo dos atos realizados.

10.8. Quando a desconexão persistir por tempo superior a 10 (dez) minutos, a sessão do certame Eletrônico será suspensa e terá reinício, com o aproveitamento dos atos anteriormente praticados, somente após comunicação expressa do presidente aos participantes, no sítio eletrônico: www.licitanet.com.br.

10.9. Quando a desconexão representar uma efetiva e irreparável ruptura no certame, ou quando, após uma desconexão superior a 10 minutos, não se retomar, em prazo razoável, o processo de formulação de lances, a sessão do certame Eletrônico será definitivamente interrompida, o que acarretará, conseqüentemente, a renovação do procedimento, inclusive com nova publicação do aviso.

10.10. No caso de desconexão, cada Licitante deverá de imediato, sob sua inteira responsabilidade, providenciar sua conexão ao sistema eletrônico.

10.11. A abertura da sessão pública deste certame Eletrônico, conduzida pelo Agente de Contratação, ocorrerá na data e na hora indicadas no preâmbulo deste Edital, no sítio eletrônico: www.licitanet.com.br.

10.12. Durante a sessão pública, a comunicação entre o Agente de Contratação e os Licitantes ocorrerá exclusivamente mediante troca de mensagens, via *Chat*, em campo próprio do sistema eletrônico. Não será aceito nenhum outro tipo de contato, como meio telefônico ou e-mail.

10.13. O Agente de Contratação verificará as propostas apresentadas e desclassificará, motivadamente, aquelas que não estejam em conformidade com os requisitos estabelecidos neste Edital.

10.14. Somente os Licitantes com propostas cadastradas participarão da fase de lances.

10.15. A desclassificação da PROPOSTA será sempre fundamentada e registrada no sistema eletrônico, com acompanhamento em tempo real pelas Licitantes.

11. DO ENVIO DA PROPOSTA

11.1. A participação no certame Eletrônico ocorrerá mediante utilização da chave de identificação e de senha privativa do Licitante e subsequente encaminhamento da PROPOSTA, no valor total do item/grupo ou percentual de menor preço.

11.2. Após a divulgação do edital, os Licitantes deverão encaminhar PROPOSTA inicial como valor na Moeda Real, MENOR PREÇO, até a data e hora marcadas para a abertura da sessão, exclusivamente por meio do sistema eletrônico – www.licitanet.com.br - quando, então, encerrar-se-á, automaticamente, a fase de recebimento de propostas.

11.2.1. As propostas possuem prazo de validade de 60 (sessenta) dias, a contar da data da

data de abertura das propostas de preços;

11.3. No momento do envio da proposta o Licitante deverá declarar por meio do sistema eletrônico em campo específico, devendo também apresentar, se convocado para entrega de documentos impressos, as seguintes declarações, conforme modelo do **ANEXO VI** – Carta de apresentação dos documentos de habilitação:

11.3.1. Que está ciente com as condições contidas no Edital e em seus anexos, bem como que cumpre plenamente os requisitos de habilitação definidos no Edital e que sua proposta está em conformidade com as exigências do instrumento convocatório;

11.3.2. De que até a presente data inexistem fatos impeditivos para a habilitação no presente processo licitatório, ciente da obrigatoriedade de declarar ocorrências posteriores;

11.3.3. Para fins do disposto no inciso VI do art. 68 da Lei nº 14.133/2021, que não emprega menor de 18 (dezoito) anos em trabalho noturno, perigoso ou insalubre e não emprega menor de 16 (dezesesseis) anos, salvo menor, a partir de 14 (quatorze) anos, na condição de aprendiz, nos termos do inciso XXXIII, do art. 7º da Constituição Federal;

11.3.4. Que não possui, em sua cadeia produtiva, empregados executando trabalho degradante ou forçado, observado o disposto nos incisos III e IV do art. 1º e no inciso III, do art. 5º da Constituição Federal;

11.3.5. Que a proposta apresentada para esta licitação foi elaborada de maneira independente;

11.4. As declarações mencionadas nos subitens anteriores serão visualizadas pelo Agente de Contratação, na fase de habilitação, quando serão impressas e anexadas aos autos do processo, não havendo necessidade de envio por meio de e-mail ou outra forma.

11.5. Nos casos de emissão de declaração falsa, a empresa Licitante estará sujeita à tipificação no crime de falsidade ideológica, prevista no artigo 299 do Código Penal Brasileiro, bem como nos crimes previstos nos artigos 337-E e seguintes da Lei nº 14.133/2021, além de poder ser punido administrativamente, conforme as sanções previstas no presente Edital.

11.6. Até a abertura da sessão, o Licitante poderá retirar ou substituir a proposta anteriormente apresentada.

11.7. Ao cadastrar sua proposta no sítio do www.licitanet.com.br, o Licitante deverá fazer a descrição detalhada do objeto. Não serão aceitas descrições da proposta do tipo “conforme edital”.

11.8. A apresentação da proposta implicará plena aceitação, por parte do proponente das condições estabelecidas neste Edital e seus anexos, implicando na plena aceitação desta pelo proponente.

11.9. Serão desclassificadas as propostas que não atenderem as exigências do presente edital e seus anexos, que forem omissas ou apresentarem irregularidades insanáveis.

11.10. O menor preço proposto será de exclusiva responsabilidade do Licitante, não lhe assistindo o direito de pleitear qualquer alteração do mesmo, sob a alegação de erro, omissão ou qualquer outro pretexto.

11.11. A omissão de qualquer despesa necessária ao perfeito cumprimento do objeto deste certame será interpretada como não existente ou já incluída no preço, não podendo o Licitante pleitear acréscimo após a abertura da sessão pública.

11.12. A proposta da licitante deverá considerar a tributação que efetivamente incidirá durante a execução do contrato.

11.13. Qualquer elemento que possa identificar o Licitante importará na desclassificação da proposta, sem prejuízo das sanções previstas neste Edital.

11.14. As propostas e eventuais anexos ficarão disponíveis no sistema eletrônico.

12. DA FASE DE LANCES E DA NEGOCIAÇÃO

12.1. Aberta a etapa competitiva, os Licitantes classificados poderão encaminhar lances públicos, sucessivos e com menor preço, exclusivamente por meio do sistema eletrônico, sendo imediatamente informados do horário e percentual consignados no registro de cadalance.

12.2. Durante o transcurso da sessão, os Licitantes terão informações, em tempo real, do valor de menor preço registrado, mantendo-se em sigilo a identificação do ofertante.

12.3. Será permitido aos Licitantes a apresentação de lances intermediários durante a disputa. Serão considerados intermediários os lances que forem iguais ou superiores ao menor ofertado, mas inferiores ao último lance dado pelo próprio licitante, e registrado no sistema eletrônico pela própria Licitante.

12.4. Não poderá haver desistência dos lances ofertados após a abertura da sessão, sujeitando-se a Licitante desistente às sanções previstas neste Edital.

12.5. Durante a fase de lances, o Agente de Contratação poderá excluir, justificadamente, lance cujo valor seja manifestamente inexequível.

12.6. Será adotado para o envio de lances no pregão eletrônico o modo de disputa “aberto/fechado”, em que os licitantes apresentarão lances públicos e sucessivos, com lance final e fechado;

12.7. A etapa de lances da sessão pública terá duração inicial de 15 (quinze) minutos. Após esse prazo, o sistema encaminhará aviso de fechamento iminente dos lances, após o que transcorrerá o período de tempo de até 10 (dez) minutos, aleatoriamente determinado, findo o qual será automaticamente encerrada a recepção de lances.

**SECRETARIA DE ADMINISTRAÇÃO
COMISSÃO PERMANENTE DE LICITAÇÃO**

12.8. Encerrado o prazo previsto no item anterior, o sistema abrirá oportunidade para que o autor da oferta de valor mais baixo e os das ofertas com preços até 10% (dez por cento) superiores àquela possam ofertar um lance final e fechado em até 5 (cinco) minutos, o qual será sigiloso até o encerramento deste prazo.

12.9. Não havendo pelo menos três ofertas nas condições definidas neste item, poderão os autores dos melhores lances, na ordem de classificação, até o máximo de três, oferecer um lance final e fechado em até 5 (cinco) minutos, o qual será sigiloso até o encerramento deste prazo.

12.10. Após o término dos prazos estabelecidos nos itens anteriores, o sistema ordenará os lances segundo a ordem crescente de valores.

12.11. Não havendo lance final e fechado classificado na forma estabelecida nos itens anteriores, haverá o reinício da etapa fechada, para que os demais licitantes, até o máximo de três, na ordem de classificação, possam ofertar um lance final e fechado em até cinco minutos, o qual será sigiloso até o encerramento deste prazo.

12.12. Poderá o Agente de Contratação, auxiliado pela equipe de apoio, justificadamente, admitir o reinício da etapa fechada, caso nenhum licitante classificado na etapa de lance fechado atender às exigências de habilitação.

12.13. Encerrada a etapa de envio de lances da sessão pública, o Agente de Contratação deverá encaminhar, pelo sistema eletrônico, contraproposta ao licitante que tenha apresentado o melhor preço, para que seja obtida melhor proposta, vedada a negociação em condições diferentes das previstas neste Edital.

12.14. No caso de existir a participação de microempresas e empresas de pequeno porte, neste momento, os procedimentos obedecerão aos subitens a seguir:

a) Antes da classificação definitiva de preços, caso a melhor oferta não tenha sido apresentada por microempresa ou empresa de pequeno porte, o sistema utilizado verificará se ocorreu empate ficto previsto no § 2º do artigo 44 da Lei Complementar nº 123/2006, ou seja, propostas apresentadas por **licitantes que se enquadram na condição fiscal de ME/EPP sediada local/regional e que estejam dentro do limite de até 10% (dez por cento) acima do melhor preço ofertado**. Em caso positivo, a microempresa ou empresa de pequeno porte que preencha as condições será convocada e poderá apresentar proposta de preço inferior àquela, à primeira classificada no prazo de 05 (cinco) minutos, sobre pena de preclusão.

b) Caso a microempresa (ME) ou empresa de pequeno porte (EPP) que preencha as condições estabelecidas convocada não exerça o benefício de ofertar preço inferior à primeira classificada ou não o faça no tempo estabelecido, o sistema automaticamente convocará as ME/EPP remanescentes que, porventura, se enquadrem na hipótese do empate ficto, na ordem classificatória, para exercício do mesmодireito, sucessivamente, se for o caso.

12.15. Havendo empate entre duas ou mais propostas, o desempate far-se-á através dos seguintes

critérios, nesta ordem:

- I. Disputa final, em que os Licitantes empatados poderão apresentar nova proposta em ato contínuo à classificação;
- II. Avaliação do desempenho contratual prévio dos Licitantes, para a qual deverão preferencialmente ser utilizados registros cadastrais para efeito de atesto de cumprimento de obrigações;
- III. desenvolvimento pelo licitante de ações de equidade entre homens e mulheres no ambiente de trabalho, conforme regulamento;
- IV. desenvolvimento pelo licitante de programa de integridade, conforme orientações dos órgãos de controle;

12.16. Em igualdade de condições, se não houver desempate, será assegurada preferência, sucessivamente, aos bens e serviços produzidos ou prestados por:

I - empresas estabelecidas no território do Estado ou do Distrito Federal do órgão ou entidade da Administração Pública estadual ou distrital licitante ou, no caso de licitação realizada por órgão ou entidade de Município, no território do Estado em que este se localiza;

II - empresas brasileiras;

III - empresas que invistam em pesquisa e no desenvolvimento de tecnologia no País;

A Licitante melhor classificada será convocada para reelaborar e apresentar à administração pública, por meio eletrônico, a PROPOSTA DE PREÇOS adequada ao lance vencedor, no prazo de 02 (dois) dias úteis, sujeitando-se a Licitante às sanções previstas neste Edital.

12.17. Após o julgamento das propostas, o licitante arrematante deverá reelaborar e apresentar ao Agente de Contratação, por meio eletrônico, **as planilhas com indicação dos quantitativos e dos custos unitários, o Cronograma Físico-Financeiro e Critérios de Pagamentos, bem como o detalhamento das bonificações e Despesas Indiretas (BDI) e dos Encargos Sociais (ES)**, caso haja, no prazo estabelecido no edital de licitação.

12.18. O sistema verificará a proposta arrematante e o Agente de Contratação anunciará o lance vencedor após o encerramento da etapa de lances da sessão pública e decisão acerca da aceitação do lance de **MENOR PREÇO**.

12.19. Será vencedora a empresa que atender ao edital e ofertar o **MENOR PREÇO**.

12.20. Poderão ser desclassificadas as propostas de licitantes até a assinatura do contrato, por despacho fundamentado, sem direito a indenização ou ressarcimento e sem prejuízo de outras sanções cabíveis, se tiver conhecimento de fatos supervenientes ou só conhecidos após o julgamento da licitação que desabonem sua idoneidade ou capacidade jurídica, financeira, técnica ou administrativa.

13. DO ENVIO DA DOCUMENTAÇÃO

13.1. A Licitante vencedora deverá providenciar a documentação relativa à **PROPOSTA DE**

PREÇO, no prazo de até 02 (dois) dias úteis, contados a partir da arrematação, via sistema, respeitado o limite do sistema eletrônico: www.licitanet.com.br, podendo ser incluídos em quantos arquivos forem necessários, os seguintes documentos:

13.1.1. Carta de apresentação da **PROPOSTA DE PREÇO**, conforme **ANEXO III – CARTA DE APRESENTAÇÃO DA PROPOSTA DE PREÇO**, a qual será acompanhada da planilha de preços referenciais correspondente a proposta da licitante.

13.2. Por motivo de força maior, caso o Licitante não consiga enviar a documentação relativa à **PROPOSTA DE PREÇO**, deverá relatar o problema via e-mail, dentro do prazo estabelecido no item 14.1, para cplboahora@gmail.com e posterior análise da Comissão.

13.3. Na verificação da conformidade da melhor proposta apresentada (aquela que tiver menor preço) com os requisitos do instrumento convocatório, será desclassificada caso:

13.3.1. Contenha vícios insanáveis;

13.3.2. Não obedeça às especificações técnicas pormenorizadas no instrumento convocatório;

13.3.3. Apresente preço manifestamente inexequível ou permaneça acima do orçamento estimado para a contratação;

13.3.4. Não tenha sua exequibilidade demonstrada, quando exigido pela Administração Pública;

13.3.5. Apresente desconformidade com quaisquer outras exigências do instrumento convocatório, desde que insanável.

13.4. A Comissão de Licitação poderá realizar diligências para aferir a exequibilidade da proposta mais bem classificada ou exigir do Licitante que ela seja demonstrada.

13.4.1. No caso de obras e serviços de engenharia, serão consideradas inexequíveis as propostas cujos valores forem inferiores a 75% (setenta e cinco por cento) do valor orçado pela Administração, conforme disposto no art. 59 §4º da Lei 14.133/2021.

13.4.2. Nas contratações de obras e serviços de engenharia, será exigida garantia adicional do licitante vencedor cuja proposta for inferior a 85% (oitenta e cinco por cento) do valor orçado pela Administração, equivalente à diferença entre este último e o valor da proposta, sem prejuízo das demais garantias exigíveis, conforme disposto no art. 59 §5º da Lei 14.133/2021.

13.5. A Administração conferirá ao Licitante a oportunidade de demonstrar a exequibilidade da sua proposta, considerados o preço global, os quantitativos e os preços unitários relevantes.

13.6. Na hipótese acima, o Licitante deverá demonstrar que o valor da proposta é compatível com a execução do objeto licitado no que se refere aos custos dos insumos e aos coeficientes de

produtividade adotados nas composições do valor global.

13.7. A análise de exequibilidade da proposta não considerará materiais e instalações a serem fornecidos pelo Licitante em relação aos quais ele renuncie a parcela ou à totalidade da remuneração, desde que a renúncia esteja expressa na proposta.

14. DA HABILITAÇÃO

14.1. DA HABILITAÇÃO JURÍDICA:

14.1.1. Para comprovar habilitação jurídica, o vencedor deverá apresentar a seguinte documentação:

14.1.1.1. Registro comercial, no caso de empresa individual;

14.1.1.2. Ato constitutivo, estatuto ou contrato em vigor, devidamente registrado, em se tratando de sociedades comerciais e no caso de sociedade por ações, acompanhado dos documentos de eleição de seus atuais administradores;

14.1.1.3. Inscrição do ato constitutivo no caso de sociedades civis, acompanhada de documentação que identifique a Diretoria em exercício;

14.1.1.4. Decreto de autorização, em se tratando de empresa ou sociedade estrangeira em funcionamento no País, e ato de registro ou autorização para funcionamento expedido pelo órgão competente.

14.1.1.5. Deverá estar prevista no Estatuto ou Contrato Social da licitante a autorização para empreender atividades compatíveis com o objeto desta Licitação.

14.1.1.6. Credenciamento do Representante Legal para assinatura do contrato.

14.2. DA REGULARIDADE FISCAL E TRABALHISTA

14.2.1. Prova de inscrição no Cadastro Nacional de Pessoa Jurídica – CNPJ, pertinente ao seu ramo de atividade e compatível com o objeto desta licitação.

14.2.2. Prova de regularidade fiscal perante a Fazenda Nacional, mediante certidão conjunta expedida pela RFB/PGFN, referente a todos os créditos tributários federais e à Dívida Ativa da União, inclusive aqueles relativos à Seguridade Social.

14.2.3. Prova de regularidade com a Fazenda Estadual, mediante Certidão Negativa de Tributos Estaduais ou Certidão Positiva com efeito negativo, expedida pela Fazenda Estadual ou Certidão de Não Contribuinte.

14.2.4. Prova de regularidade com a Fazenda Pública Municipal da sede da licitante, mediante

Certidão Negativa de Tributos Municipais ou Certidão Positiva com efeito negativo, expedida pela Fazenda Municipal, da sede da licitante ou Certidão de Não Contribuinte.

14.2.5. – A Prova de Regularidade para com a **Fazenda Municipal** deverá ser atendida pela apresentação da Certidão Negativa de Tributos ou Positiva com efeitos de Negativa de tributos municipais da sede da licitante.

14.2.6. Prova de regularidade com o Fundo de Garantia por Tempo de Serviço – FGTS, por meio de Certificado de Regularidade de Situação do Fundo de Garantia do Tempo de Serviço – FGTS.

14.2.7. Prova de inexistência de débitos inadimplidos perante a Justiça do Trabalho, mediante a apresentação de certidão negativa ou positiva com efeito de negativa, expedida pelo Tribunal Superior do Trabalho (TST), da sede da licitante, nos termos do Título VII-A da Consolidação das Leis do Trabalho, aprovada pelo Decreto-Lei no 5.452, de 01/05/1943, e instituída pela Lei nº 12.440, de 07/07/2011, que será verificada “on- line” pela Comissão na data de entrega da documentação de habilitação.

14.2.8. Caso o objeto contratual venha a ser cumprido por filial da licitante, os documentos exigidos neste item também deverão ser apresentados pela filial executora do contrato, sem prejuízo para a exigência de apresentação dos documentos relativos à sua matriz.

14.3. DA QUALIFICAÇÃO ECONÔMICO-FINANCEIRA

14.3.1. Balanço Patrimonial e Demonstrações Contábeis referente aos 02 (dois) últimos exercícios sociais, já exigíveis e apresentados na forma da lei, vedada a sua substituição por balancetes ou balanços provisórios, podendo ser atualizados pela variação ocorrida no período, do Índice Geral de Preços - Disponibilidade Interna (IGP-DI), publicado pela Fundação Getúlio Vargas - FGV, ou outro indicador que o venha a substituir quando encerrados há mais de 3 (três) meses da data de apresentação da proposta.

14.3.2. No caso de sociedade anônima e de outras empresas obrigadas à publicação de balanço, deverá ser apresentada a cópia da publicação, na imprensa oficial, do Balanço e das Demonstrações Contábeis, além da ata de aprovação devidamente registrada na Junta Comercial.

14.3.3. Quando não houver a obrigatoriedade de publicação do Balanço e das Demonstrações Contábeis, deverão ser apresentadas cópias legíveis dessas peças, bem como dos termos de abertura e de encerramento do Livro Diário, registrado na Junta Comercial ou no órgão competente.

14.3.4. No caso de Livro Diário expedido através do Sistema Público de Escrituração Digital – SPED, deverá ser apresentado além do Balanço e das Demonstrações Contábeis, registrado no órgão competente, o termo de abertura e de encerramento do Livro Diário e o Recibo de Entrega de Escrituração Contábil Digital emitido pelo referido sistema.

14.3.5. Empresa que, de acordo com a legislação, não tenha apurado as demonstrações contábeis referentes ao seu primeiro exercício social, deverá apresentar balanço de abertura, levantado na data de sua constituição, conforme os requisitos de legislação societária e comercial.

14.3.6. Para ser habilitado o Licitante deverá alcançar o Índice de Liquidez Geral - ILG, o Índice de Solvência Geral – ISG e o Índice de Liquidez Corrente – ILC igual ou maior do que 1,00 (um), apurados a partir dos dados expressos no Balanço Patrimonial e Demonstrações Contábeis, pelas fórmulas seguintes:

$$\begin{aligned} &= \\ \text{LG} &= \frac{\text{Ativo Circulante} + \text{Realizável a Longo Prazo}}{\text{Passivo Circulante} + \text{Passivo Não Circulante}} \\ \text{SG} &= \frac{\text{Ativo Total}}{\text{Passivo Circulante} + \text{Passivo Não Circulante}} \\ \text{LC} &= \frac{\text{Ativo Circulante}}{\text{Passivo Circulante}} \end{aligned}$$

14.3.7. As memórias de cálculo de cada índice devem ser anexadas pelo licitante à documentação relativa à qualificação econômico-financeira, conforme ANEXO VIII.

14.3.8. Os valores constantes do Balanço serão convertidos para a data base do orçamento estimado pelo Índice Geral de Preços (IGP-DI) da Fundação Getúlio Vargas, para fins de cálculo do Patrimônio Líquido mínimo.

14.3.9. Certidão Negativa de Falência, Recuperação Judicial e Extrajudicial expedida pelo distribuidor da sede da pessoa jurídica, observada a data de validade definida no instrumento.

14.3.10. No caso de silêncio do documento a respeito de sua validade, a certidão deverá apresentar data de emissão de, no máximo, 90 (noventa) dias anteriores à data fixada para a sessão de abertura da licitação.

14.4. DA DOCUMENTAÇÃO DE QUALIFICAÇÃO TÉCNICA

14.4.1. Capacidade técnico-operacional:

14.4.1.1 Registro ou Inscrição da licitante no Conselho competente da região da sede da empresa (art. 67, V, da Lei Federal nº 14.133/2021).

14.4.1.2 Prova de aptidão para o desempenho de atividade pertinente e compatível em características, quantidades e prazos com o objeto desta licitação, por meio da apresentação de Atestado(s) ou Certidão(ões), expedido(s) por pessoa jurídica de direito público ou privado,

devidamente registrado(s) no Conselho competente, que demonstrem capacidade operacional na execução de serviços que compreendam às parcelas de maior relevância ou valor significativo do objeto da licitação de no mínimo 10% (dez por cento), assim consideradas as que tenham valor individual igual ou superior a 4% (quatro por cento) do valor total estimado da contratação, conforme estabelece o § 1º DO ART. 67, DA IEI Nº 14.133/2021):

14.4.1.3 Indicação do pessoal técnico, das instalações e do aparelhamento adequados e disponíveis para a realização do objeto da licitação, bem como da qualificação de cada membro da equipe técnica que se responsabilizará pelos trabalhos;

14.4.2. Capacidade técnico-profissional:

14.4.2.1. apresentação de profissional, devidamente registrado no conselho profissional competente, detentor de atestado de responsabilidade técnica por execução de obra ou serviço de características semelhantes, quantidades e prazos.

14.4.2.2. Os profissionais indicados pela Licitante para fins de comprovação da capacidade técnico-profissional deverão pertencer ao quadro permanente do Licitante.

14.4.2.3. Entende-se, para fins deste Edital, como pertencente ao quadro permanente:

14.4.2.3.1. Sócio: Contrato Social devidamente registrado no órgão competente;

14.4.2.3.2. Diretor: cópia do Contrato Social, em se tratando de firma individual ou limitada ou cópia da ata de eleição devidamente publicada na imprensa, em se tratando de sociedade anônima;

14.4.2.3.3. Empregado: cópia atualizada da Carteira de Trabalho e Previdência Social – CTPS ou Contrato de Trabalho em vigor;

14.4.2.3.4. Profissional contratado: contrato de prestação de serviço ou contrato de prestação de serviço futuro. O contrato de prestação de serviços que se refira à obrigação futura do profissional em responder tecnicamente pela licitante deverá especificar sua vinculação à execução integral da obra/serviço objeto desta licitação.

14.4.2.4. O profissional indicado pela licitante para fins de comprovação da capacidade técnico-profissional deverá acompanhar a execução dos serviços, admitindo-se sua substituição por profissionais de experiência equivalente ou superior, desde que aprovado pelo gestor do contrato e ratificada pelo seu superior. Para essa substituição, a qualificação técnica do profissional substituto deverá atender as mesmas exigências deste Edital.

14.4.2.5. No caso de duas ou mais licitantes indicarem um mesmo profissional como responsável técnico todas serão inabilitadas.

14.5. DECLARAÇÕES PARA QUALIFICAÇÃO TÉCNICA:

14.5.1 Declaração formal emitida pela Licitante de que os equipamentos necessários para execução da Obra/Serviço de que trata o objeto desta licitação estarão disponíveis e em perfeitas condições de uso por ocasião de sua utilização.

14.5.2 Declaração de pleno conhecimento do local e condições em que a obra será executada, conforme modelo no **ANEXO I do MODELO DE DECLARAÇÃO DE CONHECIMENTO DOS LOCAIS E CONDIÇÕES**.

14.5.3 Na hipótese da Licitante arrematante ser considerada inabilitada por desatender às exigências habilitatórias, serão requeridos e analisados a proposta e os documentos de habilitação do Licitante subsequente, por ordem de classificação, e assim sucessivamente, até a apuração de uma que atenda ao edital, sendo o respectivo licitante declarado vencedor.

14.5.4 A hipótese que trata o subitem anterior poderá ser realizada mais de uma vez, até que se obtenha uma Licitante habilitada, sempre observando que sua proposta deverá estar abaixo do orçamento referencial.

14.5.5 As proponentes estarão obrigadas a apresentar Declaração de Inexistência de Fato Superveniente Impeditivo à Habilitação, conforme modelo do **ANEXO IX do EDITAL**.

15. DOS RECURSOS

15.1. Divulgada a decisão da Comissão, em face do ato de julgamento (declaração do vencedor), se dela discordar, a Licitante terá o prazo de **3 (três) dias úteis** para interpor recurso, via sistema, contados a partir da data da intimação da decisão que se fará por publicação na imprensa oficial, em conformidade com o que dispõe o art. 165, inc. I da Lei 14.133/2021.

15.1.1. O prazo para apresentação de contrarrazões será o mesmo do recurso, **3 (três) dias úteis**, e terá início na data da divulgação em imprensa oficial da interposição do recurso, em consonância com o preceito no §4º do art. 165 da Lei 14.133/2021;

15.1.2. É assegurada aos Licitantes vista dos elementos indispensáveis à defesa de seus interesses.

15.2. Caso o Agente de Contratação decida pelo indeferimento do recurso, a questão será apreciada pela Autoridade Competente para homologar o resultado final, que poderá ratificar ou não a decisão da Comissão antes da adjudicação.

15.2.1. Se o Agente de Contratação não reconsiderar o ato ou a decisão no prazo de 3 (três) dias úteis, encaminhará o recurso com a sua motivação à autoridade superior, a qual deverá proferir sua decisão no prazo máximo de 10 (dez) dias úteis, contado do recebimento dos autos, conforme disposto no art. 165, §2º da Lei nº 14.133/2021.

- 15.3. O recurso e o pedido de reconsideração terão efeito suspensivo do ato ou da decisão recorrida até que sobrevenha decisão final da autoridade competente.
- 15.4. Os autos do processo permanecerão com vista franqueada aos interessados, nos dias úteis no horário de 07h30min às 13h30min.
- 15.5. O acolhimento de recurso importará na invalidação apenas dos atos insuscetíveis de aproveitamento.
- 15.6. A impugnação ou o recurso interposto em desacordo com as condições deste EDITAL e seus ANEXOS não serão conhecidos.
- 15.7. Na contagem dos prazos estabelecidos neste EDITAL e seus ANEXOS, excluir-se-á o dia de início e incluir-se-á o do vencimento.
- 15.8. Os prazos previstos neste EDITAL e seus ANEXOS iniciam e expiram exclusivamente em dia de expediente no âmbito do Município.

16. DO ENCERRAMENTO E DISPOSIÇÕES SOBRE O FUTURO CONTRATO

16.1. Finalizada a fase recursal e definido o resultado de julgamento o procedimento licitatório será encerrado e encaminhado a Autoridade Competente que poderá:

- a) determinar o retorno dos autos para saneamento de irregularidades;
- b) anular o procedimento, de ofício ou mediante provocação de terceiros, sempre que presente ilegalidade insanável;
- c) revogar o procedimento por motivo de conveniência e oportunidade; ou
- d) adjudicar o objeto e homologar a licitação em ato único, para posterior assinatura do contrato.

16.2. A recusa injustificada do adjudicatário em assinar o contrato ou em aceitar ou retirar o instrumento equivalente no prazo estabelecido pela Administração caracterizará o descumprimento total da obrigação assumida e o sujeitará às penalidades legalmente estabelecidas e à imediata perda da garantia de proposta em favor do órgão ou entidade licitante.

16.2.1. Será facultado à Prefeitura Municipal, quando o convocado não assinar o termo de contrato ou não aceitar ou não retirar o instrumento equivalente no prazo e nas condições estabelecidas, convocar os licitantes remanescentes, na ordem de classificação, para a celebração do contrato nas condições propostas pelo licitante vencedor.

16.2.2. Na hipótese de nenhum dos Licitantes aceitar a contratação nos termos do subitem acima, a Prefeitura Municipal poderá convocar os Licitantes remanescentes, observados o valor estimado e sua eventual atualização nos termos do edital:

I - convocar os licitantes remanescentes para negociação, na ordem de classificação, com vistas

à obtenção de preço melhor, mesmo que acima do preço do adjudicatário;

II - adjudicar e celebrar o contrato nas condições ofertadas pelos licitantes remanescentes, atendida a ordem classificatória, quando frustrada a negociação de melhor condição.

17. DA GARANTIA DE EXECUÇÃO

17.1. A CONTRATADA prestará garantia no valor correspondente a **10% (dez por cento) do valor do Contrato**, nas modalidades definidas no art. 96, §1º, da Lei nº 14.133/2021. Caberá à CONTRATADA manter a validade da garantia durante o período devigência contratual, acrescido de 6 (seis) meses, renovando ou reforçando-a conforme necessário.

17.1.1. CAUÇÃO EM DINHEIRO OU TÍTULOS DA DÍVIDA PÚBLICA, conforme inciso I do § 1º do art. 96 da Lei nº 14.133/2021.

17.1.2. FIANÇA BANCÁRIA conforme **ANEXO V do EDITAL** – CARTA DE FIANÇA BANCÁRIA - GARANTIA DE CUMPRIMENTO DO CONTRATO (MODELO): emitida por banco ou instituição financeira devidamente autorizada a operar no País pelo Banco Central do Brasil.

17.1.3. SEGURO-GARANTIA – No caso da opção pelo Seguro Garantia, o mesmo será feito mediante entrega da competente apólice, emitida por Seguradora legalmente autorizada pela SUSEP a comercializar seguros, e em nome da Secretaria Municipal de Obras, Serviços Públicos e Saneamento, cobrindo, inclusive, os riscos de rescisão do contrato.

17.1.3.1. A apólice terá sua validade confirmada pelo segurado por meio da consulta ao site <<https://www2.susep.gov.br/safe/menumercado/regapolices/pesquisa.asp>>.

17.2. A Prefeitura restituirá ou liberará a garantia ofertada, no prazo máximo 60 (sessenta) dias após a assinatura do termo de recebimento definitivo dos serviços objetos desta licitação, conforme art. 100 da Lei nº 14.133/2021, mediante requerimento

17.3. Em caso de rescisão do contrato ou de interrupção dos serviços, não será devolvida a garantia, a menos que a rescisão ou paralisação decorram de acordo com a Prefeitura, nos termos da legislação vigente.

17.4. Havendo prorrogação de prazo formalmente admitido pela Administração, deverá o Contratado apresentar nova garantia de execução do Contrato, de forma a abranger o período de prorrogação, retendo a administração os créditos do Contratado, enquanto não efetivada tal garantia, ou valor a ela correspondente.

17.5. Ocorrendo aumento no valor contratual decorrente de acréscimos de obras ou serviços, o Contratado, por ocasião da assinatura do Termo Aditivo, deverá proceder ao reforço da garantia inicial, no mesmo percentual previsto.

17.6. A garantia deverá ser integralizada, no prazo máximo de 10 (dez) dias, inclusive quando houver aditivo.

17.7. A garantia assegurará, qualquer que seja a modalidade escolhida, o pagamento de obrigações trabalhistas e previdenciárias de qualquer natureza, não adimplidas pela contratada.

18. DAS OBRIGAÇÕES DA ADJUDICATÁRIA E DA CONTRATADA

18.1. A adjudicatária terá o prazo de até 10 (dez) dias, após formalmente convidada, para assinar o Contrato, que obedecerá ao modelo constante do Anexo deste Edital.

18.1.1. Este prazo poderá ser prorrogado uma única vez, por igual período, quando solicitado pela adjudicatária durante o seu transcurso, desde que a justificativa seja aceita pela Prefeitura;

18.2. Se a adjudicatária não assinar o instrumento contratual no prazo estabelecido no subitem precedente, estará sujeita às penalidades previstas neste Edital;

18.3. Aplicam-se à execução das OBRAS e/ou dos SERVIÇOS DE ENGENHARIA a serem contratados as normas da ABNT – Associação Brasileira de Normas Técnicas, assim como as determinações da **CONTRATANTE** e da legislação pertinente;

18.4. Se a Contratante relevar o descumprimento no todo ou em parte de quaisquer obrigações da Licitante Adjudicatária, tal fato não poderá liberar, desonerar ou de qualquer modo afetar ou prejudicar essas mesmas obrigações, as quais permanecerão inalteradas como se nenhuma omissão ou tolerância houvesse ocorrido;

18.5. A produção ou aquisição dos materiais e respectivo transporte são de inteira responsabilidade da contratada.

18.6. Do contrato, regulado pelas instruções constantes deste Edital e seu(s) anexo(s), decorrem as obrigações, direitos e responsabilidades das partes relativas aos serviços objeto desta licitação.

18.7. Fica determinado que os projetos, especificações e toda a documentação relativa à obra são complementares entre si, de modo que qualquer detalhe mencionado em um documento e omitido em outro será considerado especificado e válido.

18.8. A Contratada deverá manter as condições de habilitação, inclusive o recolhimento do ISSQN ao Município do Local da prestação do serviço, durante toda a execução do contrato, observando a legislação tributária vigente.

18.9. O contrato compreenderá a totalidade dos serviços, baseado na relação de preços propostos pela Licitante, considerados finais e incluindo todos os encargos, taxas e bonificações.

18.10. A Contratada deverá manter um Preposto, aceito pela Administração, no local do

serviço, para representá-lo nas questões inerentes a execução do contrato.

18.11. A empresa contratada deverá colocar e manter placas indicativas do empreendimento, que deverão ser afixadas em local apropriado, enquanto durar a execução dos serviços.

19. DOS PAGAMENTOS, DO REAJUSTE E DA ATUALIZAÇÃO FINANCEIRA

19.1. Os pagamentos serão efetuados por meio de medições mensais, cujos valores serão obtidos com o produto dos quantitativos efetivamente executados, pelos respectivos preços unitários propostos. Sobre os valores obtidos serão incididos os percentuais propostos para Encargos Sociais, Custos Administrativos, Remuneração da Contratada e Despesas Fiscais.

19.2. Os pagamentos dos serviços executados se processarão na forma de **CONTRATAÇÃO POR EMPREITADA GLOBAL**, sendo medidos e pagos em conformidade com os itens previstos no orçamento referencial da Prefeitura e os respectivos valores propostos pela empresa vencedora da licitação, dos serviços que tenham sido efetivamente executados no período da medição.

19.3. O atraso injustificado na execução da parcela sujeita o contratado às sanções contratuais cabíveis previstas no Edital e no Contrato.

19.4. As demais cláusulas são aquelas previstas na minuta do contrato.

19.5. Os preços contratuais para a execução das obras, serão reajustados e atualizados na data-base vinculada à data do orçamento estimado, utilizando-se o INCC-FGV ou outro em conformidade com a realidade de mercado dos respectivos insumos.

20. DOS ADITIVOS E DA RECOMPOSIÇÃO DO EQUILÍBRIO ECONÔMICO-FINANCEIRO

20.1. DOS ADITIVOS

20.1.1. Fica vedada a celebração de termos aditivos ao contrato, exceto se verificada uma das seguintes hipóteses:

20.1.2. Recomposição do equilíbrio econômico-financeiro, devido a caso fortuito ou força maior.

20.1.2.1. Caso fortuito ou força maior que possam ser objeto de cobertura de seguros oferecidos no Brasil à época de sua ocorrência.

20.1.3. Necessidade de alteração do projeto ou das especificações para melhor adequação técnica aos objetivos da contratação, a pedido da Administração Pública, desde que não decorrentes de erros ou omissões por parte da Contratada, observados os limites previstos no artigo 125 da Lei nº 14.133/2021.

20.1.4. O julgamento do menor preço terá como referência o preço global fixado no instrumento

convocatório, sendo o desconto estendido aos eventuais termos aditivos.

20.1.5. Alterações por necessidade de adequações técnicas do Projeto contratado poderão acarretar acréscimos contratuais apenas se decorrerem de fatos supervenientes à elaboração da proposta, como alterações normativas e indisponibilidade de materiais no mercado.

19.1.6 - A assinatura do presente Contrato implica a concordância da Contratada com a adequação de todos os projetos anexos ao instrumento convocatório a que se vincula este ajuste, a qual aquiesce que eventuais alterações quantitativas ou qualitativas que decorram de erros, falhas ou omissões em qualquer das peças, orçamentos, plantas, especificações, memoriais e estudos técnicos dos projetos não serão causa de qualquer forma de acréscimo de valor ao Contrato.

20.2. – DA RECOMPOSIÇÃO DO EQUILÍBRIO ECONÔMICO-FINANCEIRO

20.2.1. – A recomposição do equilíbrio econômico financeiro do contrato, além de obedecer aos requisitos previstos na Lei Federal nº 14.133/2021, será proporcional ao desequilíbrio efetivamente suportado, cuja existência e extensão deverão ser comprovados pela CONTRATADA ou pelo CONTRATANTE, conforme o caso, e darão ensejo à alteração do valor do contrato para mais ou para menos, respectivamente.

20.2.2. Ocorrendo alteração das condições econômicas fundamentais prevalecentes na assinatura do contrato, será assegurada a recuperação dos valores ora contratados, objetivando a manutenção do equilíbrio econômico-financeiro, na conformidade do disposto no art. 124, II, “d”, da Lei nº 14.133/21.

21. DAS SANÇÕES ADMINISTRATIVAS

21.1. Sem prejuízo das regras previstas nos art. 155 e seguintes da Lei nº 14.133/2021, constantes do Capítulo I, incluso no Título IV, comete ato passível de sanção o Licitante que:

21.1.1. der causa à inexecução parcial do contrato;

21.1.2. der causa à inexecução parcial do contrato que cause grave dano à Administração, ao funcionamento dos serviços públicos ou ao interesse coletivo;

21.1.3. der causa à inexecução total do contrato;

21.1.4. deixar de entregar a documentação exigida para o certame;

21.1.5. não manter a proposta, salvo em decorrência de fato superveniente devidamente justificado;

21.1.6. não celebrar o contrato ou não entregar a documentação exigida para a contratação, quando convocado dentro do prazo de validade de sua proposta;

21.1.7. ensejar o retardamento da execução ou da entrega do objeto da licitação sem motivo justificado;

21.1.8. apresentar declaração ou documentação falsa exigida para o certame ou prestar declaração falsa durante a licitação ou a execução do contrato;

21.1.9. fraudar a licitação ou praticar ato fraudulento na execução do contrato;

21.1.10. comportar-se de modo inidôneo ou cometer fraude de qualquer natureza;

21.1.11. praticar atos ilícitos com vistas a frustrar os objetivos da licitação;

21.1.12. praticar ato lesivo previsto no art. 5º da Lei nº 12.846, de 1º de agosto de 2013.

21.2. As sanções aplicáveis são advertência, multa, impedimento de licitar e contratar e declaração de inidoneidade, nos termos do estabelecido no art. 156 da Lei nº 14.133/2021, Capítulo I, incluso no Título IV da normativa federal, e demais disposições da legislação vigente.

22. DA VISITA AO LOCAL DE EXECUÇÃO DAS OBRAS/SERVIÇOS

22.1. A visita técnica para conhecimento pleno das áreas de execução da obra é facultada ao licitante e, quando realizada, deverá ser por representante indicado expressamente pela empresa, com o acompanhamento de servidor público designado para essa finalidade,.

22.2. A visita deverá ser agendada com antecedência junto à Secretaria Municipal de Obras, Serviços Públicos e Saneamento e deverá ocorrer até o dia útil anterior a abertura da Proposta. A Licitante não poderá alegar, posteriormente, desconhecimento de qualquer fato.

22.2.1. O agendamento das visitas deve ser realizado, através do e-mail: cplboahra@gmail.com das 08:00 às 13:00horas, com antecedência mínima de 3 (três) dias úteis.

22.3. Realizada ou não a visita técnica, o licitante deverá, para fins de qualificação técnica, declarar que tem conhecimento pleno dos locais e das condições em que deverá ser executada a obra, nos moldes da declaração constante do **ANEXO I do EDITAL – MODELO DE DECLARAÇÃO DE CONHECIMENTO DOS LOCAIS E CONDIÇÕES.**

23. DAS DISPOSIÇÕES GERAIS

23.1. Todas as referências de tempo citadas neste Edital e seus Anexos, no Aviso da licitação e durante a Sessão Pública observarão obrigatoriamente o horário de Brasília/DFe, desta forma, serão registradas no sistema eletrônico e na documentação relativa ao certame.

23.2. As atas serão geradas eletronicamente após o encerramento da sessão pelo Presidente da Comissão;

23.2.1. Nas atas das sessões públicas deverá constar o registro das Licitantes participantes, das

propostas apresentadas, da análise da documentação de habilitação da(s) vencedora(s) e da interposição de recurso(s), se for o caso;

23.2.2. Os demais atos licitatórios serão registrados no processo da licitação.

23.3. A Licitante deverá examinar detidamente as disposições contidas neste Edital e seus anexos, pois a simples apresentação da PROPOSTA submete a Licitante à aceitação incondicional de seus termos, independente de transcrição, bem como representa o conhecimento do objeto em licitação, não sendo aceita alegação de desconhecimento de qualquer pormenor;

23.3.1. No caso de eventual divergência entre o Edital de Licitação e seus ANEXOS, prevalecerão as disposições do primeiro.

23.4. A Licitante é responsável pela fidelidade e legitimidade das informações prestadas dos documentos apresentados em qualquer fase da licitação. A falsidade de qualquer documento apresentado ou a inverdade das informações nele contidas implicará a imediata desclassificação da Licitante que o tiver apresentado, ou, caso tenha sido a adjudicatária, a rescisão do instrumento contratual, sem prejuízos das demais sanções cabíveis.

23.5. A Prefeitura Municipal reserva a si o direito de revogar a presente licitação por razões de interesse público ou anulá-la, no todo ou em parte por vício ou ilegalidade, bem como adiar *sine die* ou prorrogar o prazo para recebimento e/ou abertura da PROPOSTA ou da DOCUMENTAÇÃO DE HABILITAÇÃO, desclassificar qualquer proposta ou desqualificar qualquer Licitante, caso tome conhecimento de fato que afete a capacidade financeira, técnica ou comercial da Licitante, sem que isto gere direito à indenização ou ressarcimento de qualquer natureza.

23.6. É facultado à Comissão, em qualquer fase da licitação, desde que não seja alterada a substância da proposta, adotar medidas de saneamento destinadas a esclarecer informações, corrigir impropriedades na documentação de habilitação ou complementara instrução do processo.

23.7. Na hipótese de não conclusão do processo licitatório dentro do prazo de validade da proposta, poderá a Licitante, revalidar, por igual período, o documento, sob pena de ser declarada desistente do feito licitatório.

23.8. Para dirimir quaisquer dúvidas ou questões relacionadas com este Edital ou o Contrato vinculado a esta licitação, fica eleito o foro da Comarca XX/PI, com exclusão de qualquer outro.

XX/PI, XX de XX de 2024

FRANCISCO ALVES DA SILVA
Secretaria Municipal de Obras

ANEXO I

MODELO DE DECLARAÇÃO DE CONHECIMENTO DOS LOCAIS E CONDIÇÕES

EDITAL CONCORRÊNCIA ELETRÔNICA Nº 001/2024

Declaramos que temos pleno conhecimento dos locais e das condições em que deverá ser executada os serviços de _____, conforme estipulado no edital Nº / _____, reconhecendo ainda que tal circunstância retira-nos a possibilidade de qualquer alegação futura de necessidade de adequação de objeto e/ou recomposição (reequilíbrio, revisão ou repactuação) de preços quanto ao aqui declarado.

Boa Hora-PI, ____ de _____ de _____.

EMPRESA LICITANTE/CNPJ

ASSINATURA DO REPRESENTANTE LEGAL/CPF DO REPRESENTANTE LEGAL:

ANEXO II

PAPEL TIMBRADO DA LICITANTE

CARTA DE APRESENTAÇÃO DA PROPOSTA DE PREÇOS

A
PREFEITURA MUNICIPAL DE BOA HORA-PI
SECRETARIA MUNICIPAL DE OBRAS
AGENTE DE CONTRATAÇÃO

CONCORRÊNCIA ELETRÔNICA Nº 00x/202x

Apresentamos a V.Sas. nossa proposta para execução dos serviços de.....Nosso preço para execução dos serviços é de R\$....., conforme descrito em nosso orçamento, para execução em (.....) dias consecutivos, conforme descrito em nosso orçamento.

Declaramos que em nossa proposta estão incluídos todas as despesas, inclusive aquelas relativas a taxas, tributos, encargos sociais, ensaios, testes e demais provas exigidas por normas técnicas oficiais, que possam influir direta ou indiretamente no custo de execução dos serviços, e, ainda, as despesas relativas à mobilização e desmobilização de pessoal, máquinas e equipamentos, sem que nos caiba, em qualquer caso, direito regressivo em relação a Prefeitura Municipal.

Na execução dos serviços, observaremos rigorosamente as especificações das normas técnicas brasileiras ou qualquer outra norma que garanta a qualidade igual ou superior, bem como as recomendações e instruções do Órgão de Fiscalização da Prefeitura Municipal, assumindo, desde já, a integral responsabilidade pela perfeita realização dos trabalhos, de conformidade com as especificações.

Informamos que o prazo de validade de nossa PROPOSTA DE PREÇOS é de (_____) dias corridos, a contar da data de abertura da licitação.

O Regime Tributário a que estamos sujeitos é o de _____ (Lucro Real ou Lucro Presumido).

Caso nos seja adjudicado o objeto da presente licitação, nos comprometemos a assinar o Contrato no prazo determinado no documento de convocação, indicando para esse fim o Sr....., Carteira de Identidade nº. expedida em .../.../....., Órgão

**SECRETARIA DE ADMINISTRAÇÃO
COMISSÃO PERMANENTE DE LICITAÇÃO**

Expedidor, e CPF nº, como representante desta Empresa.

**SECRETARIA DE ADMINISTRAÇÃO
COMISSÃO PERMANENTE DE LICITAÇÃO**

Finalizando, declaramos que temos pleno conhecimento de todos os aspectos relativos à licitação em causa e nossa plena concordância com as condições estabelecidas no Edital da licitação e seus anexos.

Município, xxx de xxxxx de 202x

LICITANTE/CNPJ

ASSINATURA DO REPRESENTANTE LEGAL

ANEXO III

QUADRO DE PESSOAL TÉCNICO QUALIFICADO (MODELO)

REFERÊNCIA: CONCORRÊNCIA ELETRÔNICA Nº 0x/202x		QUADRO DE PESSOAL QUALIFICADO	
RAZÃO SOCIAL DA LICITANTE:			
NOME	FUNÇÃO	ESPECIALIZAÇÃO	TEMPO DE EXPERIÊNCIA

Conforme consta no Edital em tela, comprometemo-nos a exercer atividades nos serviços objeto da licitação em referência.

....., de de 202_.

Cientes:

Assinatura

Nome:

Cargo:

Assinatura

Nome:

Cargo:

Assinatura

Nome:

Cargo:

Assinatura

Nome:

Cargo:

ANEXO IV

CARTA DE APRESENTAÇÃO DOS DOCUMENTOS DE HABILITAÇÃO (MODELO)

PAPEL TIMBRADO DA LICITANTE
PREFEITURA MUNICIPAL DE XX-PI
SECRETARIA MUNICIPAL DE OBRAS, SERVIÇOS PÚBLICOS E SANEAMENTO

Ref.: CONCORRÊNCIA ELETRÔNICA Nº 00x/2024

Prezados Senhores:

Em cumprimento aos ditames editalícios utilizamo-nos do presente para submeter à apreciação de V.S. os documentos abaixo discriminados, necessários para a licitação referenciada:

(DESCREVER OS DOCUMENTOS)

Declaramos não possuir em nosso quadro de pessoal, empregados menores de 18 (dezoito) anos em trabalho noturno, perigoso ou insalubre, e menores de 16 (dezesseis) anos em qualquer trabalho, salvo na condição de aprendizes, a partir de 14 (quatorze) anos, nos termos do inciso XXXIII do art. 7º da Constituição Federal (Emenda Constitucional nº 20, de 1998).

Caso nos seja adjudicado o objeto da presente licitação, nos comprometemos a assinar o Contrato no prazo determinado no documento de convocação, indicando para esse fim o Sr. _____, Carteira de Identidade nº. _____ expedida em _____ / _____ / _____, Órgão Expedidor _____, e CPF nº _____, Fone (____) _____, E-mail: _____ como representante desta Empresa.

Atenciosamente,

_____, _____ de _____ de _____.

LICITANTE/CNPJ

ASSINATURA DO REPRESENTANTE LEGAL

ANEXO V

MINUTA DO CONTRATO

CONTRATO N.º XXX/2024

CONTRATO QUE ENTRE SI CELEBRA O MUNICÍPIO DE XX-PI, POR INTERMÉDIO DA SECRETARIA MUNICIPAL DE xxxx E A EMPRESA “VENCEDORA DA CONCORRÊNCIA ELETRÔNICA N.º 0xx/2024”, ATRAVÉS REGIME DE EMPREITADA POR PREÇO GLOBAL DO TIPO MENOR PREÇO PARA A XXXXXXXXX.

O MUNICÍPIO DE XX/PI, através da **SECRETARIA MUNICIPAL DE xxxx** CNPJ:xxxxxx, com sede na xxxxxxx, xxxxx Cxxx, **XX-PI**, neste ato representado pela xxxx. Secretárix Municipal de xxxx, Sr. xxxxxxxx xxxxxxxxxxxx, brasileiro, residente nesta cidade de XX-PI, no uso da competência que lhe foi atribuída regimentalmente, e, em sequência, designado simplesmente **CONTRATANTE** e, do outro lado a empresa **“VENCEDORA DA CONCORRÊNCIA ELETRÔNICA N.º 00X/202X”**, inscrito no Cadastro Nacional de Pessoa Jurídica, nº xxxx, sediada na xxxxxxx, E-mail: xxxxxx, representada pelo Sr.(a) xxxxxx, CPF xxxxxx, e daqui por diante denominada simplesmente **CONTRATADA**, têm, entre si, justo e avençado e celebram, por força do presente instrumento, o contrato, previstas na Concorrência Eletrônica N.º 00xx/202xx3, formalizada nos autos do Processo Administrativo nº xxxx/2024, observadas as prescrições da Lei nº 14.133/21, de 01 de abril de 2021, e pelas condições a seguir pactuadas:

CLÁUSULA PRIMEIRA - DO OBJETO E FORMA DE EXECUÇÃO

1.1. EO objeto da presente licitação é a **REGIME DE EMPREITADA POR PREÇO GLOBAL DO TIPO MENOR PREÇO** para a **CONTRATAÇÃO DE PSSOA JURÍDICA ESPECIALIZADA XXXXXXXXXXXXXXXXXXXXXXXX**, conforme condições, quantidades, exigências e especificações discriminadas nos projetos e estabelecidas neste Edital, seus anexos e na proposta da Contratada.

1.2. Este Termo de Contrato vincula-se ao Edital de Concorrência Eletrônica através do regime de Contratação por Empreitada por Preço Global e seus anexos, identificado no preâmbulo acima, e à proposta vencedora, independentemente de transcrição.

1.3. O serviço será administrada pela **CONTRATADA**, que assumirá integralmente a responsabilidade pela sua execução, ficando sujeita à fiscalização da Secretaria Municipal de xxxx durante todas as fases e etapas do trabalho.

CLÁUSULA SEGUNDA - DO REGIME DE EXECUÇÃO

2.1 – Os serviços objeto deste Contrato serão executados pelo regime de **CONTRATAÇÃO POR EMPREITADA**, nos termos do artigo 6º, inciso XXXII, e art. 46, inc. V, ambos da Lei nº 14.133/2021.

CLÁUSULA TERCEIRA - DO VALOR DO CONTRATO, DO REAJUSTAMENTO E DA RECOMPOSIÇÃO DO EQUILÍBRIO ECONÔMICO-FINANCEIRO

3.1 – O valor total da contratação é de **R\$** (.....)

3.1.1. No valor acima estão incluídas todas as despesas ordinárias diretas e indiretas decorrentes da execução do objeto, inclusive tributos e/ou impostos, encargos sociais, trabalhistas, previdenciários, fiscais e comerciais incidentes, bem como taxas de licenciamento, administração, frete, seguro e outros necessários ao cumprimento integral do objeto da contratação.

3.2 - DA RECOMPOSIÇÃO DO EQUILÍBRIO ECONÔMICO-FINANCEIRO

3.2.1. Sempre que atendidas as condições do Contrato, assinado e publicado, considera-se mantido seu equilíbrio econômico-financeiro.

3.2.1.1. Em caso de revisão, a alteração do preço ajustado, além de obedecer aos requisitos referidos no art. 124, II, “d”, da Lei nº 14.133/2021, deverá ocorrer de forma proporcional à modificação dos encargos, comprovada minuciosamente por meio de memória de cálculo a ser apresentada pela parte interessada e serão objeto de análise acurada e criteriosa, lastreada em elementos técnicos, por intermédio de processo administrativo para apurar o caso concreto.

3.2.2. Dentre os fatos ensejadores da revisão, não se incluem aqueles eventos dotados de previsibilidade, cujo caráter possibilite à parte interessada a sua aferição ao tempo da formulação/aceitação da proposta, bem como aqueles decorrentes exclusivamente da variação inflacionária, uma vez que inseridos, estes últimos, na hipótese de reajustamento.

3.4.1. Não será concedida a revisão quando enquadrado em uma das condições da Matriz de Risco que segue abaixo:

- a) ausente a elevação de encargos alegada pela parte interessada;
- b) o evento imputado como causa de desequilíbrio houver ocorrido antes da formulação da proposta definitiva ou após a finalização do prazo de execução do contrato;
- c) ausente o nexo de causalidade entre o evento ocorrido e a majoração dos encargos atribuídos à parte interessada;
- d) a parte interessada houver incorrido em culpa pela majoração de seus próprios encargos, incluindo-se, nesse âmbito, a previsibilidade da ocorrência do evento.
- e) houver alteração do regime jurídico-tributário da Contratada, ressalvada a hipótese de superveniente determinação legal.
- f) divergência entre a composição de custos unitários da proposta da CONTRATADA com os serviços definidos na Planilha, no Projeto básico e normas técnicas vigentes.

3.4.2. A revisão será formalizada por meio de Termo Aditivo, precedida de análise dos órgãos de

controle.

CLÁUSULA QUARTA - DO FATURAMENTO

4.1 - A CONTRATADA deverá apresentar a fatura após o fechamento da medição por parte da fiscalização da Secretaria Municipal de Planejamento.

4.2 - A CONTRATADA deverá, no ato da entrega do segundo faturamento e assim sucessivamente até o último, apresentar comprovante de recolhimento dos encargos trabalhistas, previdenciários, fiscais e comerciais relativos ao faturamento do mês imediatamente anterior ao do faturamento que estiver sendo apresentado, ficando a liberação do pagamento vinculada à apresentação dos citados documentos, devidamente autenticados.

4.2.1 - A documentação acima referida deverá vir acompanhada de relatório especificado e de declaração da CONTRATADA, sob as penas da lei, de que adimpliu todos os encargos trabalhistas, previdenciários, fiscais e comerciais no período.

4.3 - Nas guias de recolhimento dos tributos deve constar o número da nota fiscal correspondente. Em se tratando de ISS, deverá constar na guia de recolhimento:

- a) Nome e CNPJ da empresa contratada;
- b) Número, data e valor total das notas fiscais de serviços as quais se vincularem;
- c) Número do contrato.

4.4 - As Guias de Recolhimento do INSS e FGTS deverão demonstrar o recolhimento individualizado, especificamente para o presente contrato, acompanhadas da relação de empregados envolvidos na execução dos serviços no mês de referência.

4.5 - A Secretaria Municipal de Obras, Serviços Públicos e Saneamento poderá solicitar, a qualquer tempo, folhas de pagamento de empregados envolvidos na execução do objeto contratado.

CLÁUSULA QUINTA - DAS CONDIÇÕES DE PAGAMENTO

5.1 - A Secretaria Municipal de Obras, Serviços Públicos e Saneamento pagará à CONTRATADA pela etapa efetivamente executada no mês de referência, em conformidade com Anexo I Critérios de pagamento em consonância com Anexo I- cronograma físico financeiro de eventos, ambos do Termo de Referência, após a medição pelo gestor e fiscal designado para acompanhar e fiscalizar a execução do contrato.

5.2 - Será observado o prazo de até 30 (trinta) dias, para pagamento, contados a partir da data da emissão do aceite na nota fiscal recebida pela Secretaria Municipal de Obras, Serviços Públicos e Saneamento.

5.3 - Serão acrescidos desse prazo para pagamento constante do item anterior, os dias em que a CONTRATADA concorrer para o atraso dos pagamentos, sem qualquer ônus ou correção a ser paga pela Prefeitura Municipal.

5.4 - Se houver alguma incorreção na Nota Fiscal / Fatura, esta será devolvida à CONTRATADA para correção, ficando estabelecido que o prazo para pagamento será contado a partir da data de apresentação na nova Nota Fiscal/Fatura, sem qualquer ônus ou correção a ser paga pela Prefeitura Municipal.

CLÁUSULA SEXTA - DAS MEDIÇÕES E DOS ADITIVOS

6.1. O pagamento será feito por medição mensal, assistida pela CONTRATADA, de acordo com os quantitativos apurados pela fiscalização e apoio, tendo por base o orçamento e planejamento proposto pela CONTRATADA.

6.2. As medições serão ainda cumulativas, e efetuadas sobre o total realizado no período, sendo que os eventos impugnados pela fiscalização não serão considerados até a sua correção total.

6.2.1. Para fins de remuneração da “Administração Local”, o pagamento será proporcional à execução financeira do contrato, observado o efetivamente executado, não podendo ser alterado.

6.3. **Critério de aceitabilidade:** A aceitabilidade da obra está condicionada: à correta execução do projeto de engenharia; ao acompanhamento e atestado dos serviços pela fiscalização; aos relatórios de controle da qualidade, contendo os resultados dos ensaios e

6.4. determinações devidamente interpretados, caracterizando a qualidade do serviço executado e aos requisitos impostos pelas normas vigentes da Prefeitura Municipal.

6.4 - Alterações por necessidade de adequações técnicas do Projeto contratado poderão acarretar acréscimos contratuais apenas se decorrerem de fatos supervenientes à elaboração da proposta, como alterações normativas e indisponibilidade de materiais no mercado.

6.5 - A assinatura do presente Contrato implica a concordância da Contratada com a adequação de todos os projetos anexos ao instrumento convocatório a que se vincula este ajuste, a qual aquiesce que eventuais alterações quantitativas ou qualitativas que decorram de erros, falhas ou omissões em qualquer das peças, orçamentos, plantas, especificações, memoriais e estudos técnicos dos projetos não serão causa de qualquer forma de acréscimo de valor ao Contrato.

CLÁUSULA SÉTIMA - DA AVALIAÇÃO DA EXECUÇÃO DO OBJETO

7.1 - A Secretaria Municipal de XXXXXXXXXX indicará um gestor e um fiscal do contrato que será responsável pelo acompanhamento e fiscalização da sua execução, registrando em relatório todas as ocorrências e deficiências eventualmente verificadas, emitindo, caso constate alguma irregularidade, notificação a ser encaminhada à CONTRATADA para correções, podendo ainda designar apoio a esta fiscalização, conforme determina a Lei nº14.133/2021.

7.2 - A fiscalização da Secretaria Municipal de Obras, Serviços Públicos e Saneamento terá livre acesso ao local da obra, devendo a CONTRATADA colocar a sua disposição os elementos que forem

necessários ao desempenho de suas atribuições.

7.3 - É vedado a Secretaria Municipal de Obras, Serviços Públicos e Saneamento e a seu representante, exercer poder de mando sobre os empregados da CONTRATADA, reportando-se somente aos prepostos e responsáveis por ela indicados.

CLÁUSULA OITAVA - DO PRAZO DE VIGÊNCIA E DE EXECUÇÃO DO OBJETO

8.1. O prazo de vigência contratual terá início a contar da data da assinatura do contrato, nos termos do §1º do art. 54 da Lei nº 14.133/2021, e terá duração de **12 (doze) meses**.

8.1.1. O prazo para execução total do objeto do presente Edital será de **240 (duzentos e quarenta) dias**, a contar da data da Ordem de Início de execução dos serviços.

8.2. A Ordem de Início será emitida até 30 (trinta) dias após a publicação do Contrato, salvo prorrogação justificada pelo Secretaria Municipal de XXXXXXXXXX e anuída expressamente pelo Contratado, registrada nos autos.

8.3. As Ordens de Paralisação, devidamente justificadas por escrito nos autos, suspendem o curso do prazo de execução do contrato, tornando a correr com a Ordem de Reinício dos serviços.

8.4. O prazo de vigência será automaticamente prorrogado até a conclusão do seu objeto, conforme previsão do art. 111 da Lei nº 14.133/2021.

8.5. A prorrogação do prazo de execução, descontados os períodos de paralisação, será permitida, segundo o § 5º do art. 115 da Lei nº 14.133/2021, automaticamente pelo tempo correspondente, anotadas tais circunstâncias mediante simples apostila.

8.6. Na contagem do prazo de vigência estabelecido neste instrumento, excluir-se-á o dia da publicação e incluir-se-á o do vencimento, conforme disposto no Art. 183 da Lei nº. 14.133/2021.

8.7. Só se iniciam e vencem os prazos previstos neste instrumento em dia de expediente na Prefeitura Municipal.

8.8. A Contratada se obriga a acatar as solicitações da fiscalização da Secretaria Municipal de Obras, Serviços Públicos e Saneamento para paralisar ou reiniciar as obras, conforme item 8.3.

CLÁUSULA NONA - DA NATUREZA DA DESPESA

9.1. As despesas para atender a esta licitação estão programadas em dotação orçamentária própria, prevista no orçamento do Município para o exercício de 202X, na classificação abaixo:

Unidade Orçamentária – xxxxxxxxxxxx
Elemento de Despesa – xxxxx – Projeto
Atividade - xxxxx

CLÁUSULA DÉCIMA - DA GARANTIA DE EXECUÇÃO DO CONTRATO

10.1 – A CONTRATADA prestará garantia no valor correspondente a **10% (dez por cento)** do valor do Contrato, nas modalidades definidas no art. 96, §1º, da Lei nº 14.133/2021. Caberá à CONTRATADA manter a validade da garantia durante o período de vigência contratual, acrescido de 6 (seis) meses, renovando ou reforçando-a conforme necessário.

10.1.1 - CAUÇÃO EM DINHEIRO OU TÍTULOS DA DÍVIDA PÚBLICA, conforme inciso I do § 1º do art. 96 da lei nº 14.133/2021, com as alterações que lhe sucederam.

10.1.2 - FIANÇA BANCÁRIA: carta de fiança fornecida por estabelecimento bancário, devidamente registrada em cartório de registro de títulos e documentos, conforme determinado pela Lei 6.015/73, art. 129, acompanhada de:

10.1.2.1 - Cópia autenticada do estatuto social do banco;

10.1.2.2 - Cópia autenticada da assembleia que elegeu a última diretoria do banco;

10.1.2.3 - Cópia autenticada do instrumento de procuração, em se tratando de procurador do banco;

10.1.2.4 - Reconhecimento de firmas das assinaturas constantes da carta de fiança.

10.1.3 - SEGURO-GARANTIA – No caso da opção pelo Seguro Garantia, o mesmo será feito mediante entrega da competente apólice, emitida por Seguradora legalmente autorizada pela SUSEP a comercializar seguros, e em nome da SEMOB, cobrindo, inclusive, os riscos de rescisão do contrato.

10.1.3.1 - A apólice terá sua validade confirmada pelo segurado por meio da consulta ao site <<https://www2.susep.gov.br/safe/menumercado/regapolices/pesquisa.asp>>.

10.2 - A Secretaria Municipal de Obras, Serviços Públicos e Saneamento restituirá ou liberará a garantia ofertada, no prazo máximo

60 (sessenta) dias após a assinatura do termo de recebimento definitivo dos serviços objetos desta licitação, conforme art. 100 da Lei nº 14.133/2021, mediante requerimento.

10.3 - Em caso de rescisão do contrato ou de interrupção dos serviços, não será devolvida garantia, a menos que a rescisão ou paralisação decorram de acordo com a Secretaria Municipal de Obras, Serviços Públicos e Saneamento, nos termos da legislação vigente.

10.4 - Havendo prorrogação de prazo formalmente admitido pela Administração, deverá o Contratado apresentar nova garantia de execução do Contrato, de forma a abranger o período de prorrogação, retendo a administração os créditos do Contratado, enquanto não efetivada tal garantia, ou valor a ela correspondente.

10.5 - Ocorrendo aumento no valor contratual decorrente de acréscimos de obras ou serviços, o Contratado, por ocasião da assinatura do Termo Aditivo, deverá proceder ao reforço da garantia inicial, no mesmo percentual previsto.

10.6 - A garantia deverá ser integralizada, no prazo máximo de 10 (dez) dias, inclusive, quando houver aditivo;

10.6.1 - O atraso superior a 25 (vinte e cinco) dias autoriza a Administração a promover a rescisão do contrato por descumprimento ou cumprimento irregular de suas cláusulas, conforme dispõe o inciso I do art. 137 da Lei nº 14.133/2021.

10.7 - A inobservância do prazo fixado para apresentação ou renovação da garantia acarretará a aplicação de multa de 0,2% (dois décimos por cento) do valor do contrato por dia de atraso, até o máximo de 5% (cinco por cento), o qual poderá ser glosado de pagamentos devidos.

10.7.1 - O atraso superior a 25 (vinte e cinco) dias autoriza a Administração a promover o bloqueio dos pagamentos devidos à CONTRATADA, até o limite de 5% (cinco por cento) do valor anual do contrato, a título de garantia.

10.7.2 - A CONTRATADA, a qualquer tempo, poderá substituir o bloqueio efetuado com base nesta cláusula por quaisquer das modalidades de garantia previstas em lei, sem prejuízo da manutenção da multa aplicada.

CLÁUSULA DÉCIMA SEGUNDA - DAS RESPONSABILIDADES DAS PARTES

Compete à CONTRATADA:

12.1 - Executar a obra nos termos das especificações contidas no Edital e seus anexos.

12.1.1 - Quanto aos padrões e normas específicas a serem cumpridos pelos bens e materiais fornecidos, e pela obra executada ou testada, aplicar-se-ão as disposições da última edição ou revisão dos padrões e normas relevantes em vigor.

12.1.2 - Fica determinado que os projetos, especificações e toda a documentação relativa à obra são complementares entre si, de modo que qualquer detalhe mencionado em um documento e omitido em outro será considerado especificado e válido.

12.2 - Dirigir, sob sua inteira responsabilidade, o pessoal adequado e capacitado que necessitar, em todos os níveis de trabalho, para a execução das obras, correndo por sua conta toda responsabilidade quanto os encargos e obrigações de ordem trabalhista, previdenciária.

12.2.1 - A CONTRATADA estará obrigada a destinar pessoal suficiente para o desenvolvimento dos trabalhos a serem realizados, devidamente equipados com EPI (equipamento de proteção individual).

12.3 - Efetuar o pagamento de seus empregados no prazo legal, independentemente do recebimento

das faturas.

12.4 - Dotar seus empregados de equipamentos de proteção individual (segurança), quando necessários conforme preceituado pelas Normas de Segurança e Medicina do Trabalho.

12.4.1 - A CONTRATADA assume, integralmente, qualquer responsabilidade de natureza cível, criminal, trabalhista, social, previdenciária, fiscais, comercial, tributária e administrativa decorrentes da execução do objeto do presente Contrato, incluindo os atos de seus subcontratados, quando houver.

12.4.2 - A inadimplência do contratado, com referência aos encargos trabalhistas, fiscais e comerciais, não transfere à Administração Pública a responsabilidade por seu pagamento, nem poderá onerar o objeto do contrato.

12.5 - Manter, durante toda execução do contrato, todas as condições de habilitação e qualificação exigidas na licitação, inclusive, o recolhimento do ISSQN ao Município do Local da prestação do serviço, durante toda a execução do contrato, observando a legislação tributária vigente.

12.6 - Providenciar a colocação, em tempo hábil, de todos os materiais e equipamentos necessários ao andamento dos serviços, dentro da programação prevista; o equipamento deve ser de nível tecnológico adequado e em perfeita condição de funcionamento.

12.6.1 - Os equipamentos devem estar em condições adequadas e equipados com todos os sistemas e dispositivos de proteção previstos na legislação em vigor.

12.7 - Desmanchar e refazer, sem ônus para a Secretaria Municipal de Obras, Serviços Públicos e Saneamento, os serviços não aceitos pelo mesmo, quando for constatado o emprego de material inadequado ou execução imprópria do serviço à vista das especificações respectivas.

12.8 - Proceder, no final das obras e/ou serviços à desmobilização das instalações provisórias dos canteiros, limpeza e remoção de todo material indesejável.

12.9 - A CONTRATADA deverá obter, antes do início das obras e/ou serviços, sem ônus para a Prefeitura Municipal, todas as licenças ou autorizações ambientais que sejam necessárias para a operacionalização dos serviços e atividades que irá desenvolver, e para as áreas de apoio que irá utilizar para execução do objeto contratado, observado o disposto na LICENÇA AMBIENTAL, tais como: licença para instalação de canteiro de obra, quando necessários.

12.10 - A CONTRATADA deverá efetuar seu próprio planejamento, levando em conta a produtividade de suas máquinas, equipamentos e mão de obra, observando o CRONOGRAMA FÍSICO FINANCEIRO e Termo de Referência.

12.4. É vedado à CONTRATADA:

12.4.1 - Caucionar ou utilizar este Termo de Contrato para qualquer operação financeira;

12.4.2 - Interromper a execução dos serviços sob alegação de inadimplemento por parte da CONTRATANTE, salvo nos casos previstos em lei.

12.5. Compete à Secretaria Municipal de XXXXXXXXXXXX :

12.5.1. Pagar à CONTRATADA o preço estabelecido na Cláusula Terceira, nos termos ajustados neste contrato;

12.5.2. Acompanhar e fiscalizar a execução do presente contrato, designando os servidor(es) responsável(is);

12.5.3. Providenciar a publicação deste instrumento, por extrato, no Diário Oficial das Prefeituras Piauienses, no prazo previsto em lei;

12.5.4. Se a Contratante relevar o descumprimento no todo ou em parte de quaisquer obrigações da Licitante Adjudicatária, tal fato não poderá liberar, desonerar ou de qualquer modo afetar ou prejudicar essas mesmas obrigações, as quais permanecerão inalteradas como se nenhuma omissão ou tolerância houvesse ocorrido.

CLÁUSULA DÉCIMA TERCEIRA - DAS PENALIDADES E SANÇÕES

15.1 – Sem prejuízo das responsabilidades civil e criminal previstas na legislação brasileira vigente, a CONTRATADA sujeitar-se-á ao disposto nas normas municipais referentes a posturas municipais, código de edificações, assim como a avaliação de desempenho por medição, as quais desatendidas ensejará a aplicação de penalidades específicas de cada normativo.

15.2 - À CONTRATADA poderão ser aplicadas as penalidades previstas nos normativos acima mencionados, por decisão da Secretária Municipal de Obras, Serviços Públicos e Saneamento e pela autoridade municipal competente quando for o caso.

15.3 - A inexecução total ou parcial do contrato ensejará a aplicação das seguintes sanções ao licitante contratado:

- a) advertência;
- b) multa;
- c) impedimento de licitar e contratar;
- d) declaração de inidoneidade para licitar ou contratar.

15.3.1. A sanção prevista na alínea “a” do subitem 15.3 será aplicada exclusivamente pela infração administrativa prevista no inciso I do **caput** do art. 155 do estatuto federal aplicado a este certame, quando não se justificar a imposição de penalidade mais grave.

15.3.2. A sanção prevista na alínea “b” do subitem 15.3, não poderá ser inferior a 0,5% (cinco décimos

por cento) nem superior a 30% (trinta por cento) do valor do contrato li- citado ou celebrado com contratação direta e será aplicada ao responsável por qualquer das infrações administrativas previstas no art. 155 do estatuto federal vigente.

15.3.3. A sanção prevista na alínea “c” do subitem 15.3 será aplicada ao responsável pe-las infrações administrativas previstas nos incisos II, III, IV, V, VI e VII do caput do art.

155 da Lei nº 14.133/2021, quando não se justificar a imposição de penalidade mais grave, e impedirá o responsável de licitar ou contratar no âmbito da Administração Públi-ca direta e indireta do ente federativo que tiver aplicado a sanção, pelo **prazo máximo de 3 (três) anos**.

15.3.4. A sanção prevista na alínea “d” do subitem 15.3 será aplicada ao responsável pelas infrações administrativas previstas nos incisos VIII, IX, X, XI e XII do caput do art.

155 da Lei nº 14.133/2021, bem como pelas infrações administrativas previstas nos incisos II, III, IV, V, VI e VII do caput do referido artigo que justifiquem a imposição de penalidade mais grave que a sanção referida no subitem 15.3.3, e impedirá o responsável de licitar ou contratar no âmbito da Administração Pública direta e indireta de todos os entes federativos, pelo **prazo mínimo de 3 (três) anos e máximo de 6 (seis) anos**.

15.4 – Será aplicada multa por inexecução do objeto da licitação, sendo esta parcial ou total, e será aplicada nos seguintes casos e percentuais:

15.4.1.1 – Quando os trabalhos de fiscalização da Administração da execução dos serviços forem dificultados, inclusive quando forem omitidas informações de responsabilidade da CONTRATADA referentes à execução contratual, ou prestadas da Prefeitura Municipal;

15.4.1.2 - Quando houver descumprimento na execução dos serviços especificados no Projeto, ou das Normas Técnicas pertinentes, que acarrete risco de grave prejuízo para a Administração, terceiros ou de danos ambientais; quando a sinalização das frentes de serviços forem insuficientes, e mesmo após ter notificada, a contratada não reforçar a sinalização, com grave risco aos usuários e a segurança no trecho; no caso de recusa injustificada do contratado em assinar ou retirar termo aditivo, dentro do prazo estabelecido pela Prefeitura Municipal: será aplicada multa de 2,0% (dois por cento) do valor total do contrato.

15.4.1.3 - Nos demais casos não previstos na cláusula 15.4.1.1, fica estabelecida uma multa de 0,3% (três décimos por cento) do valor do contrato na inexecução parcial do objeto da licitação ou descumprimento de qualquer cláusula do contrato;

15.5 – O atraso injustificado na execução do contrato sujeitará o licitante contratado à aplicação de multa de mora, nas seguintes condições:

- - Fixa-se a multa de mora em 0,3 % (três décimos por cento) por dia de atraso, a incidir sobre o valor total reajustado do contrato, ou sobre o saldo reajustado não atendido, caso o contrato encontre-se parcialmente executado;

**SECRETARIA DE ADMINISTRAÇÃO
COMISSÃO PERMANENTE DE LICITAÇÃO**

- - Os dias de atraso serão contabilizados em conformidade com o cronograma de execução e planejamento do contrato;
- - A aplicação da multa de mora não impede que a Administração rescinda unilateralmente o contrato e aplique as outras sanções previstas no contrato e na Lei 14.133/2021.

§ 1º As sanções de advertência e inidoneidade não são cumulativas entre si, mas poderão ser aplicadas juntamente com as multas e/ou com a Cláusula Penal no caso de rescisão.

§ 2º Para o caso de rescisão contratual decorrente de inexecução contratual culposa da contratada, fica instituída a Cláusula Penal Compensatória por perdas e danos no valor de 10% (dez por cento) sobre o saldo contratual reajustado não executado pelo particular, observado o que segue:

I - Para exigir a pena convencional, não é necessário que a Contratante alegue prejuízo. II - O montante de 10% acima definido vale como mínimo da indenização, não prejudicando o ressarcimento por prejuízos com valores a ele excedentes.

15.6 - Ficará impedido de licitar e contratar com a União, Estados, Distrito Federal ou Municípios, pelo prazo de até 3 (anos) anos, em conjunto com multa de 10% (dez por cento) sobre o valor estabelecido em sua proposta, bem como das demais cominações legais, o licitante/contratado que:

- I. der causa à inexecução parcial do contrato;
- II. der causa à inexecução parcial do contrato que cause grave dano à Administração, ao funcionamento dos serviços públicos ou ao interesse coletivo;
- III. der causa à inexecução total do contrato;
- IV. deixar de entregar a documentação exigida para o certame;
- V. não manter a proposta, salvo em decorrência de fato superveniente devidamente justificado;
- VI. não celebrar o contrato ou não entregar a documentação exigida para a contratação, quando convocado dentro do prazo de validade de sua proposta;
- VII. ensejar o retardamento da execução ou da entrega do objeto da licitação sem motivo justificado;
- VIII. apresentar declaração ou documentação falsa exigida para o certame ou prestar declaração falsa durante a licitação ou a execução do contrato;
- IX. fraudar a licitação ou praticar ato fraudulento na execução do contrato;
- X. comportar-se de modo inidôneo ou cometer fraude de qualquer natureza;
- XI. praticar atos ilícitos com vistas a frustrar os objetivos da licitação;
- XII. praticar ato lesivo previsto no art. 5º da Lei nº 12.846, de 1º de agosto de 2013.

15.7 - As sanções administrativas somente serão aplicadas mediante regular processo administrativo, assegurada a ampla defesa e o contraditório e observadas as competências que são próprias da Procuradoria Geral e Controladoria Geral do Município.

15.8 - Os montantes relativos às multas contratuais e a Cláusula Penal Compensatória aplicadas pela

Administração poderão ser cobradas judicialmente ou descontadas dos valores devidos ao licitante contratado, relativos às parcelas efetivamente executadas do contrato.

15.9 - Nas hipóteses em que os fatos ensejadores da aplicação das multas acarretarem também a rescisão do contrato, os valores referentes às penalidades poderão ainda ser descontados da garantia prestada pela contratada.

15.10 - Em qualquer caso, se após o desconto dos valores relativos às multas restar valor residual em desfavor do licitante contratado, é obrigatória a cobrança, inclusive judicialmente, da diferença.

CLÁUSULA DÉCIMA SEXTA - DA RESCISÃO

16.1 - A rescisão do presente contrato poderá ocorrer nas hipóteses e condições previstas nos artigos 137, 138 e 139 da Lei nº 14.133/2021, sem prejuízo da aplicação das sanções previstas no presente contrato.

16.2 - Os casos de rescisão contratual serão formalmente motivados, assegurando-se à CONTRATADA o direito à prévia e ampla defesa.

16.3 - O termo de rescisão será lavrado sob orientação da Controladoria do Município, no que couber.

16.3.1. Em caso algum a Prefeitura Municipal pagará indenização à CONTRATADA por encargos resultantes da Legislação Trabalhista Previdenciária, Fiscal e Comercial, bem como aqueles resultantes de atos ilícitos praticados pela CONTRATADA e seus prepostos a terceiros.

CLÁUSULA DÉCIMA SÉTIMA - DOS RECURSOS

17.1 - O ato administrativo praticado no curso do contrato estará sujeito à interposição de recurso, nos termos do Art. 165 da Lei nº 14.133/2021 e inciso XXXIV do Art. 5º da Constituição Federal, que deverá ser protocolado no endereço mencionado neste Contrato.

17.2 - Dos atos da Administração referentes a este Contrato cabem:

17.2.1 - Recurso no prazo de 15 (quinze) dias úteis, em consonância com os preceitos dos artigos 157 e 158 da Lei nº 14.133/2021, a contar da ciência do Contratado da decisão, nos casos de:

17.3 - A comunicação e o procedimento de aplicação das penalidades observará o disposto contido neste contrato.

17.4 - Os recursos previstos nesta Cláusula terão efeito suspensivo.

17.5 - A aplicação das penalidades será decidida pela Prefeitura Municipal, sendo os eventuais recursos delas decorrentes dirigidos a secretária municipal de Obras, Serviços Públicos e Saneamento, podendo reconsiderar ou, sendo mantida a decisão, atender a Norma de

Procedimento do Município.

CLÁUSULA DÉCIMA OITAVA - DO ACOMPANHAMENTO, FISCALIZAÇÃO E RECEBIMENTO DO OBJETO

18.1 - A execução do presente contrato será acompanhada pelo gestor e fiscal do contratado designado pela Secretaria Municipal de Obras, Serviços Públicos e Saneamento, permitida a assistência de terceiros para subsidiá-lo com informações pertinentes a essa atribuição, nos termos do art. 117 da Lei nº 14.133/2021, que deverá atestar a realização de seu objeto, sem o que não será permitido qualquer pagamento.

18.2 - A Secretaria Municipal de Obras, Serviços Públicos e Saneamento designará formalmente, fiscal e gestor do contrato entre o(s) servidor(es) responsável(is) pelo acompanhamento "*in loco*" da execução do objeto e das medições.

18.3 - O preposto da CONTRATADA deverá estabelecer, de comum acordo com o gestor fiscal do contrato, horários e datas regulares para tomarem decisões necessárias à execução do objeto contratado.

CLÁUSULA DÉCIMA NONA - DO REPRESENTANTE DA CONTRATADA

19.1 - Representará a CONTRATADA na execução do ajuste, como preposto, os profissionais indicados na sua HABILITAÇÃO.

19.2 - O Engenheiro Responsável Técnico indicado na proposta da empresa deverá efetivamente trabalhar na execução da obra e/ou serviço.

CLÁUSULA VIGÉSIMA - RESPONSABILIDADE CIVIL

20.1 - A CONTRATADA será responsável por qualquer reparo ou conservação da obra durante 60 (sessenta) dias após o seu recebimento definitivo, sem prejuízo das responsabilidades previstas no Artigo 140, §2º, da Lei nº 14.133/2021 e artigo 618, do Código Civil.

CLÁUSULA VIGÉSIMA PRIMEIRA - DO FORO

22.1 - Fica eleito o foro da Comarca de XX/PI para dirimir qualquer dúvida ou contestação oriunda direta ou indiretamente deste instrumento, renunciando-se expressamente a qualquer outro, por mais privilegiado que seja.

Para firmeza e validade do pactuado, o presente Termo de Contrato foi lavrado em duas (duas) vias de igual teor, que, depois de lido e achado em ordem, vai assinado pelos contraentes, para que produza seus efeitos legais.

XX/PI, xxxxxxxxxxxxxxxx.

CONTRATANTE

CONTRATADA

ANEXO VI

DECLARAÇÃO DE INEXISTÊNCIA DE FATO SUPERVENIENTE

LOCAL E DATA

À
PREFEITURA MUNICIPAL DE xxxxxxxx
SECRETARIA MUNICIPAL DE OBRAS,
SERVIÇOS PÚBLICOS E SANEAMENTO
COMISSÃO ESPECIAL DE LICITAÇÃO

EDITAL DE CONCORRÊNCIA ELETRÔNICA N.º 001/2024

Prezados Senhores,

Pela presente, declaramos, sob as penalidades legais, a inexistência de fato impeditivo a nossa habilitação para o edital em referência.

Atenciosamente,

Nome e assinatura do representante legal da proponente



ESTADO DO PIAUÍ
PREFEITURA MUNICIPAL DE BOA HORA
GABINETE DO PREFEITO
CNPJ: 01.612.568/0001-26



ANEXO VII

PROJETO BÁSICO



ESTADO DO PIAUÍ
PREFEITURA MUNICIPAL DE BOA HORA
GABINETE DO PREFEITO
CNPJ: 01.612.568/0001-26

PROJETO DE ENGENHARIA

*CONSTRUÇÃO DA PRAÇA DA PREFEITURA
NO MUNICÍPIO DE BOA HORA -PI*

L O C A L : B O A H O R A - P I

DEZEMBRO/2023



ESTADO DO PIAUÍ
PREFEITURA MUNICIPAL DE BOA HORA
GABINETE DO PREFEITO
CNPJ: 01.612.568/0001-26

APRESENTAÇÃO

O presente documento corresponde ao Memorial Descritivo e às Especificações Técnicas referentes à execução dos serviços necessários a Construção da Praça da Prefeitura, no município de Boa Hora (PI), localizado à Avenida Pedro Coelho de Resende. O objetivo deste documento é estabelecer a indicação, localização e especificação de todos os materiais relacionados com a execução desta obra. Os serviços serão executados em estreita observância às indicações constantes dos projetos a seguir referidos, cujo responsável técnico está indicado. No caso de divergências de informações entre Memoriais, Especificações e Partes Gráficas deverão ser adotados os itens mais restritivos e a favor da segurança e da qualidade.

Tiago M. Carvalho
Tiago M. Carvalho
Engenheiro Civil
CREA 1913628329

METAS

Construção da Praça da Prefeitura no município de Boa Hora (PI)

DESCRIÇÃO	UNIDADE	QUANTIDADE	VALOR TOTAL
Construção da Praça da Prefeitura no município de Boa Hora (PI)	UM	1,00	R\$ 282.400,00

Tiago M. Carvalho
Engenheiro Civil
CREA 1913628329

MEMORIAL DESCRITIVO

Este memorial tem como objetivo descrever as principais atividades relativas à execução dos serviços que serão realizados na obra de Construção da Praça da Prefeitura no município de Boa Hora (PI) constitui-se: aquisição da placa de obra, administração da obra, serviços preliminares, pavimentação, instalações elétricas, serviços diversos e limpeza da obra.

Os serviços terão o custo total de **R\$ 282.400,00** (duzentos e oitenta e dois mil e quatrocentos reais) conforme planilhas orçamentárias.

1. DESCRIÇÃO DA OBRA

Todos os materiais a serem empregados na obra deverão ser comprovadamente de boa qualidade e satisfazer rigorosamente as especificações a seguir. Todos os serviços serão executados em completa obediência aos princípios de boa técnica, devendo ainda satisfazer rigorosamente às Normas Brasileiras.

Durante a obra será feita periódica remoção de todo entulho e detritos que venham a se acumular no local.

Competirá a empreiteira fornecer todas ferramentas, instalações provisórias, maquinaria e aparelhamento adequado a mais perfeita execução dos serviços contratados.

Qualquer dúvida na especificação, caso algum material tenha saído de linha durante a obra, ou ainda caso faça opção pelo uso de algum material equivalente, consultar a Fiscalização de Obras que, se necessário, buscará junto aos departamentos e divisões na Rede Física o apoio para essa definição e para maiores esclarecimentos a fim de que a obra mantenha o mesmo padrão de qualidade.

Tiago M. Carvalho
Engenheiro Civil
CREA 1913628329

2. DISPOSIÇÕES PRELIMINARES

- Todos os materiais a serem empregados na obra deverão ser novos e de primeira qualidade;
- As normas e especificações obedeceram às regulamentações da ABNT e normas próprias das concessionárias locais de serviços públicos;
- No caso de divergências entre projetos e especificações, serão adotados os seguintes critérios:
 - Em caso de omissão de especificações prevalecerá o disposto no projeto de arquitetura;
 - Quando houver omissão no projeto de arquitetura prevalecerá o disposto nas especificações, ou será feita consulta ao autor do projeto;
 - Em caso de discrepância entre o definido no projeto de arquitetura e nas especificações será consultada a fiscalização;
 - Para todos os materiais especificados serão admitidos similares, submetendo-se como similar, um material de igual qualidade. As marcas e modelos deverão ser aprovados pela fiscalização;
 - As cavas para fundação das edificações deverão atingir terreno sólido e firme, nunca inferior a 0,40m de largura e 0,60m de profundidade e deverão ser molhados e fortemente apiloados;
 - Na área de construção serão feitas limpeza e remoção da camada de solo que contenha restos vegetais ou camadas moles cuja ocorrência julgue-se prejudicial à estabilidade dos aterros.

Tiago M. Carvalho
Engenheiro Civil
CREA 1913628329

CARACTERIZAÇÃO DO MUNICÍPIO

Localização:

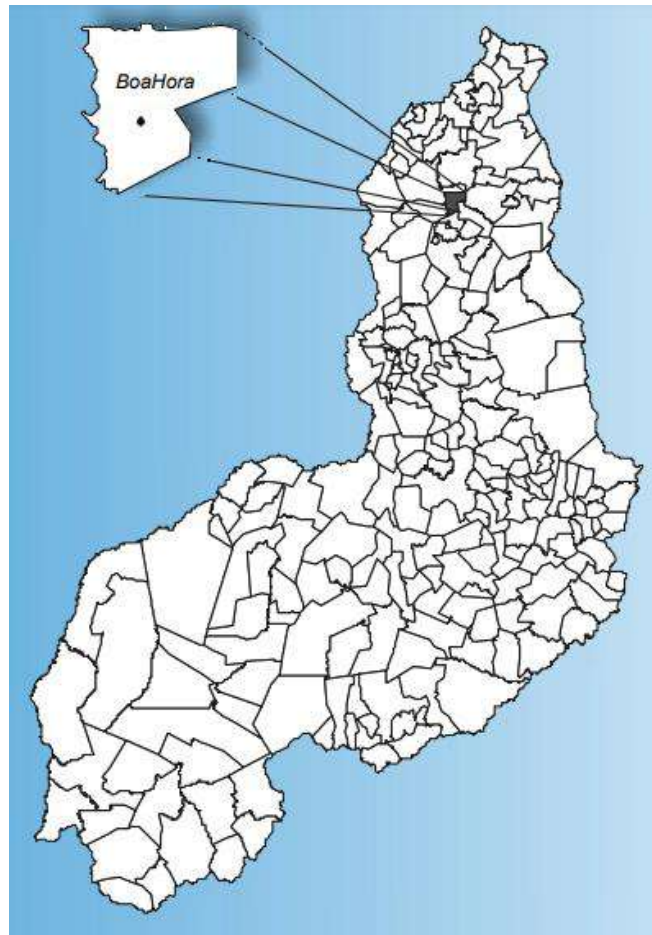

Características do município Boa Hora:

- População estimada [2021]: 6.848 pessoas;
- Densidade demográfica [2010]: 18,65 hab/km²;
- Área da unidade territorial [2021]: 336,954 km²;
- PIB per capita [2020]: R\$ 9.327,21;
- Percentual da população com rendimento nominal mensal per capita de até 1/2 salário mínimo [2010]: 55 %;
- Índice de Desenvolvimento Humano Municipal (IDHM) [2010]: 0.575;
- Mortalidade Infantil [2020]: 24,69 óbitos por mil nascidos vivos.

Tiago M. Carvalho
Tiago M. Carvalho
Engenheiro Civil
CREA 1913628329

SUMÁRIO

1.	PLACA DA OBRA	15
1.1.	Placa de obra em chapa aço galvanizado, instalada	15
2.	ADMINISTRAÇÃO LOCAL DA OBRA.....	15
2.1.	Administração Local da Obra	15
3.	SERVIÇOS PRELIMINARES	15
3.1.	Limpeza manual de terreno.	15
4.	PAVIMENTAÇÃO	16
4.1.	Execução de passeio (calçada) ou piso de concreto	16
4.2.	Pavimentação em bloco de concreto intertravado, cor natural	16
4.3.	Pavimentação em bloco de concreto intertravado, colorido	16
4.4.	Assentamento de guia em concreto 100x15x13x30 cm	17
4.5.	Assentamento de guia em concreto 80x08x08x25 cm.....	17
4.6.	Rampa padrão para acesso de deficientes	18
5.	INSTALAÇÕES ELÉTRICAS.....	18
6.	SERVIÇOS DIVERSOS	18
6.1.	Banco simples com assento em madeira.....	18
6.2.	Conjunto com 04 lixeiras em fibra de vidro.....	19
6.3.	Letreiro em chapa galvanizada	19
6.4.	Plotagem de adesivo vinil em letreiro (c/aplicação).....	19
6.5.	Plantio de grama esmeralda em placas	19
6.6.	Plantio de árvore ornamental	19
7.	QUIOSQUES	20
7.1.	Serviços preliminares	20
7.1.1.	Locação convencional de obra	20
7.2.	Movimento de terra	21

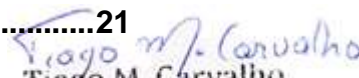
Tiago M. Carvalho
Engenheiro Civil
CREA 1913628329

7.2.1. Escavação manual de vala.....	21
7.2.2. Preparo de fundo de vala	21
7.3. Infraestrutura	21
7.3.1. Lastro de concreto magro, aplicado em pisos	21
7.3.2. Concreto ciclópico fck = 15mpa.....	21
7.3.3. Pedra argamassada com cimento e areia 1:3	22
7.3.4. Alvenaria de vedação de blocos cerâmicos.....	23
7.3.5. Cinta de amarração de alvenaria.....	23
7.3.6. Impermeabilização de superfície	23
7.4. Superestrutura	23
7.4.1. Concretagem de pilares, fck = 25 MPa	23
7.4.2. Concretagem de vigas, fck=25 mpa,	24
7.4.3. Montagem e desmontagem de fôrma de pilares	24
7.4.4. Montagem e desmontagem de fôrma de viga	24
7.4.5. Armação de pilar ou viga utilizando aço CA-50 de 10,0 mm.....	25
7.4.6. Armação de pilar ou viga utilizando aço CA-50 de 8,0 mm.....	25
7.4.7. Armação de pilar ou viga utilizando aço CA-60 de 5,0 mm.....	25
7.4.8. Laje pré-moldada para forro	26
7.5. Paredes	27
7.5.1. Alvenaria de vedação de blocos cerâmicos.....	27
7.5.2. Verga moldada in loco em concreto.....	28
7.5.3. Contraverga moldada in loco em concreto	28
7.6. Cobertura.....	28
7.6.1. Trama de madeira para telhados de até 2 águas.....	28
7.6.2. Telhamento com telha cerâmica capa-canal	29
7.7. Esquadrias.....	29
7.7.1. Porta em alumínio de abrir tipo veneziana	29

7.7.2. Porta de enrolar em chapa de aço galvanizado n° 22.....	29
7.8. Revestimentos	29
7.8.1. Chapisco aplicado em alvenarias	29
7.8.2. Massa única, para recebimento de pintura	30
7.8.3. Emboço, para recebimento de cerâmica	30
7.8.4. Revestimento cerâmico para paredes.....	30
7.9. Pavimentação.....	31
7.9.1. Contrapiso em argamassa traço 1:4.....	31
7.9.2. Revestimento cerâmico para piso	31
7.9.3. Rodapé cerâmico de 7cm de altura	32
7.10. Pintura.....	32
7.10.1. Fundo selador acrílico em parede	32
7.10.2. Fundo selador acrílico em teto.....	32
7.10.3. Emassamento com massa látex, aplicação em parede	33
7.10.4. Emassamento com massa látex, aplicação em teto	33
7.10.5. Pintura látex acrílica em parede	33
7.10.6. Pintura látex acrílica em teto	33
7.10.7. Pintura com tinta alquídica sobre superfícies metálicas	34
7.11. Instalações elétricas	34
7.12. Instalações hidráulicas.....	34
7.13. Instalações sanitárias	36
7.14. Louças e metais.....	36
7.14.1.....	36
7.15. Serviços diversos.....	36
7.15.1. Bancada em granito verde Ubatuba, e=2cm.....	36
7.16. Serviços finais	37
7.16.1. Limpeza de piso cerâmico com pano úmido.....	37

ESPECIFICAÇÕES TÉCNICAS

1. PLACA DA OBRA

1.1. Placa de obra em chapa aço galvanizado, instalada

Antes do início das obras, deverão ser confeccionadas e assentadas, nos locais determinados pela Fiscalização, uma (01) placa com dimensão de (3,00 X 1,50)m, totalizando uma área de 4,50 m², em chapa metálica com arte pintada com esmalte sintético, sobre estrutura de madeira e em conformidade às dimensões e modelo na figura abaixo. Estas placas deverão ser mantidas nesses locais, em perfeito estado, durante todo o período de execução, até a conclusão dos serviços mediante recebimento definitivo da obra. Na casualidade de uma das placas serem destruída, furtada ou danificada, esta deverá ser, imediatamente, substituída ou reparada pela Empreiteira.

2. ADMINISTRAÇÃO LOCAL DA OBRA

2.1. Administração Local da Obra

Será exercido por Engenheiro civil de obra responsável, Encarregado Geral, Almojarife, Técnico em Segurança e demais elementos necessários.

3. SERVIÇOS PRELIMINARES

3.1. Limpeza manual de terreno.

Os serviços limpeza do terreno consistem em todas as operações de desmatamento, destocamento, retiradas de restos de raízes envoltos em solo, solos orgânicos, entulhos e outros materiais impeditivos à implantação do empreendimento ou exploração de materiais das áreas de empréstimo. A limpeza deverá ser feita de forma manual com auxílio de enxadas.

Tiago M. Carvalho
Engenheiro Civil
CREA 1913628329

4. PAVIMENTAÇÃO

4.1. Execução de passeio (calçada) ou piso de concreto

Sobre a camada devidamente nivelada e regularizada, montam-se as fôrmas que servem para conter e dar forma ao concreto a ser lançado; finalizada a etapa anterior é feito o lançamento, espalhamento, sarrafeamento e desempenho do concreto; para aumentar a rugosidade do pavimento, fazer uma textura superficial por meio de vassouras, aplicadas transversalmente ao eixo da pista com o concreto ainda fresco. Por último, são feitas as juntas de dilatação. A execução de juntas ocorre a cada 2 m.

4.2. Pavimentação em bloco de concreto intertravado, cor natural

O posicionamento e alinhamento dos blocos ao longo da via deverá ser feito com linhas longitudinais e transversais fixadas e esticadas com estaca, varetas ou blocos. As linhas transversais e longitudinais deverão ser esquadrejadas. É importante verificar a correção no alinhamento dos blocos a partir da linha longitudinal e das linhas transversais dispostas a cada 5,0 m. A uniformidade superficial e as juntas dos blocos serão criteriosamente fiscalizadas, tendo como junta padrão abertura mínima: em média de 2,5 mm e máxima aceitável de 5,0 mm. Os blocos deverão ser assentados na forma de espinha e peixe. O arremate dos blocos junto às guias deverá ser feito com blocos cortados (meia peça) com guilhotina ou outra ferramenta que propicie o corte regular das peças (quando necessário). Os blocos de ajustes devem ser cortados 2,0 mm mais curto que o espaço a ser preenchido. Para preencher espaços vazios menores que 1/4 do bloco deverá ser utilizado argamassa com traço 1:4 (cimento : areia média).

4.3. Pavimentação em bloco de concreto intertravado, colorido

O posicionamento e alinhamento dos blocos ao longo da via deverá ser feito com linhas longitudinais e transversais fixadas e esticadas com estaca, varetas ou blocos. As linhas transversais e longitudinais deverão ser esquadrejadas. É importante verificar a correção no alinhamento dos blocos a partir da linha longitudinal e das

Handwritten signature of Tiago M. Carvalho
Tiago M. Carvalho
Engenheiro Civil
CREA 1913628329

linhas transversais dispostas a cada 5,0 m. A uniformidade superficial e as juntas dos blocos serão criteriosamente fiscalizadas, tendo como junta padrão abertura mínima: em média de 2,5 mm e máxima aceitável de 5,0 mm. Os blocos deverão ser assentados na forma de espinha e peixe. O arremate dos blocos junto às guias deverá ser feito com blocos cortados (meia peça) com guilhotina ou outra ferramenta que propicie o corte regular das peças (quando necessário). Os blocos de ajustes devem ser cortados 2,0 mm mais curto que o espaço a ser preenchido. Para preencher espaços vazios menores que 1/4 do bloco deverá ser utilizado argamassa com traço 1:4 (cimento : areia média).

4.4. Assentamento de guia em concreto 100x15x13x30 cm

O assentamento de guia (meio-fio) de concreto pré-fabricado em trecho reto deverá ser executado conforme as especificações e Normas. Suas dimensões serão de 13.0cm de base superior, 15.0 cm de base inferior, 30.0 cm de altura e 100.0 cm de comprimento. Para o assentamento das mesmas deverá ser observado o seu alinhamento e nivelamento. Para tanto é recomendável que a base seja compactada e embolsadas nas costas com concreto entre suas juntas. O embalsamento deverá evitar que as mesmas se desloquem.

4.5. Assentamento de guia em concreto 80x08x08x25 cm

O assentamento de guia (meio-fio) de concreto pré-fabricado em trecho reto deverá ser executado conforme as especificações e Normas. Suas dimensões serão de 8.0cm de base superior, 8.0 cm de base inferior, 25.0 cm de altura e 80.0 cm de comprimento. Para o assentamento das mesmas deverá ser observado o seu alinhamento e nivelamento. Para tanto é recomendável que a base seja compactada e embolsadas nas costas com concreto entre suas juntas. O embalsamento deverá evitar que as mesmas se desloquem.

Tiago M. Carvalho
Engenheiro Civil
CREA 1913628329

4.6. Rampa padrão para acesso de deficientes

A execução das rampas seguirá as normas em vigor NBR 9050/15, que prevê a implantação e/ou adequação de rampas de acesso. Deverão ser executadas para os portadores de deficiência e necessidades, com inclinação $\leq 8,33\%$, nos locais indicados no projeto, conforme largura do passeio, com dimensão de 5,10x1,27m, em área de concreto. Promover o rebaixamento do passeio e meio-fio, de modo a facilitar a instalação de rampa padrão para acesso de deficientes a passeio público, em concreto simples $F_{ck}=25\text{MPa}$, desempolada, com pintura indicativa em nova cor, 02 demãos. Nas rampas de acessibilidade serão aplicados piso tátil do tipo alerta.

5. INSTALAÇÕES ELÉTRICAS

- As instalações elétricas compreendem as instalações de força e luz serão executadas rigorosamente de acordo com os respectivos projetos.
- Todos os serviços deverão estar de acordo com as prescrições da ABNT relativas ao fornecimento de materiais e à execução de instalações de força e luz.
- Todas as instalações serão executadas com esmero e bom acabamento; os condutores, condutos e equipamentos cuidadosamente dispostos nas respectivas posições e firmemente ligados às estruturas de suporte e aos respectivos pertences, formando um conjunto mecânico e eletricamente satisfatório e de boa qualidade.
- Todo equipamento será preso firmemente no local de sua instalação, prevendo se meios de fixação ou suspensão condizentes com a natureza do suporte e com o peso do equipamento considerado.
- As partes vivas expostas dos circuitos e do equipamento elétrico serão protegidas contra contatos acidentais.

6. SERVIÇOS DIVERSOS

6.1. Banco simples com assento em madeira

Os bancos devem ser instalados seguindo as especificações dos projetos arquitetônicos.

Tiago M. Carvalho
Engenheiro Civil
CREA 1913628329

6.2. Conjunto com 04 lixeiras em fibra de vidro

Fornecimento e instalação das lixeiras devem seguir as especificações dos projetos arquitetônicos.

6.3. Letreiro em chapa galvanizada

Será fornecida e aplicada de acordo com as recomendações do fabricante.

6.4. Plotagem de adesivo vinil em letreiro (c/aplicação)

Será fornecida e aplicada de acordo com as recomendações do fabricante.

6.5. Plantio de grama esmeralda em placas

A área de grama deve ser constituída com grama esmeralda em placas, livre de inço e com espessura média de 5cm, assentadas em terra vegetal adubada. Antes do assentamento, o terreno deverá ser preparado com a retirada de todos os materiais estranhos, tais como pedra, torrões, raízes, tocos, etc. As superfícies elevadas deverão satisfazer as condições de desempenho, alinhamento, declividade e dimensões previstas no projeto. O solo local deverá, sempre que necessário, ser previamente escarificado (15cm), podendo ser manual ou mecânico, para receber a camada de terra fértil, a fim de facilitar a sua aderência. As placas deverão ser assentadas sobre a camada de 5cm no mínimo de terra fértil adubada, compondo, ao todo, um conjunto de espessura de aproximadamente 10cm de altura. As placas serão assentadas como ladrilhos, em fileira com as juntas desencontradas para prevenir deslocamentos e deformação de área gramada. Após o assentamento, as placas deverão ser abatidas para efeito de uniformização da superfície. A superfície deverá ser molhada diariamente (exceto em dias de chuva), num período mínimo de 60 dias, a fim de assegurar sua fixação e evitar o ressecamento das placas de grama.

6.6. Plantio de árvore ornamental

Atente ao espaçamento entre as mudas, que varia de espécie para espécie e deve sempre ser respeitado. Não reduza o espaçamento entre as mudas, com o intuito

de acelerar a formação da cerca. As raízes e os ramos irão se sobrepôr de maneira excessiva, gerando competição por luz, água e nutrientes e prejudicando o desenvolvimento e a saúde de cada planta. A melhor época de plantio é a primavera. A preparação do solo inclui a correção do pH e da fertilidade. O incremento de matéria orgânica e adubos nesta fase são essenciais, mas devem ser balanceadas, pois há o risco de queimarem as delicadas raízes em formação.

7. QUIOSQUES

7.1. Serviços preliminares

7.1.1. Locação convencional de obra

A Contratada procederá a aferição das dimensões, dos alinhamentos, dos ângulos e de quaisquer outras indicações constantes do projeto com as reais condições encontradas no local.

A obra deverá ser locada após a limpeza e regularização do terreno.

A locação constituirá de marcações, através de fixação de pregos em gabaritos de madeiras, dos alinhamentos com indicação suplementar à tinta para facilitar a visualização.

A marcação será feita rigorosamente de acordo com os projetos e qualquer erro será de inteira responsabilidade da empreiteira contratada.

Em caso de inexistência de meio-fio, deverão ser obedecidos os níveis indicados no projeto fixando previamente o RN geral a obedecer.

O CONSTRUTOR procederá à aferição das dimensões, dos alinhamentos, dos ângulos e de quaisquer outras indicações constantes do projeto com as reais condições encontradas no local.

Havendo discrepância entre as reais condições existentes no local e os elementos do projeto, a ocorrência será objeto de comunicação, por escrito, à fiscalização, a quem competirá deliberar a respeito.

Tiago M. Carvalho
Engenheiro Civil
CREA 1913628329

7.2. Movimento de terra

7.2.1. Escavação manual de vala

As cavas para escavação da fundação corrida deverão atingir terreno sólido e firme, e serão executados de acordo com o projeto específico da obra.

No caso de ocorrência da presença de água durante a execução dos serviços, estas serão esgotadas, de modo que o terreno fique limpo e seco.

O fundo das respectivas valas será isento de materiais orgânicos, entulhos, afins e bem apiloado.

A execução das escavações implicará na responsabilidade integral da Firma contratada pela sua resistência e estabilidade.

7.2.2. Preparo de fundo de vala

O fundo da vala deverá ser de forma tal, que no assentamento dos tubos sejam evitados trechos com mudanças bruscas e saliências no seu leito. O material escavado da vala não poderá obstruir as sarjetas por longo período.

7.3. Infraestrutura

7.3.1. Lastro de concreto magro, aplicado em pisos

Após vigorosa compactação do solo deve ser lançado o concreto magro no fundo das cavas com altura de 3 cm, o serviço inclui o lançamento do concreto e o acabamento do serviço com o pedreiro de obras. O preparo do concreto magro deverá ser com a utilização de betoneira. O lançamento do concreto, bem como o preparo deste deverá seguir os critérios normativos e técnicos para sua perfeita funcionalidade. O traço do concreto com os materiais da empresa a ser utilizado deverá ser encaminhado a Fiscalização.

7.3.2. Concreto ciclópico fck = 15mpa

Os ensaios dos materiais constituintes do concreto e composição do traço são da responsabilidade da contratada, que deve manter laboratório próprio na obra ou utilizar serviço de laboratório idôneo. A dosagem do concreto, traço, deve decorrer de

experimentos; deve considerar todos os condicionantes que possam interferir na trabalhabilidade e garantir a resistência de 10 Mpa. O tempo de mistura depende das características físicas do equipamento e deve oferecer um concreto com características de homogeneidade satisfatória. O transporte do concreto recém preparado até o ponto de lançamento deve ser o menor possível e com cuidados dirigidos para evitar segregação ou perda de material. A fiscalização pode vetar qualquer sistema de transporte que entenda inadequado e passível de provocar segregação. As retomadas de lançamentos sucessivos pressupõem a existência de juntas de concretagem tratadas para garantir aderência entre os dois lances, monoliticidade e impermeabilidade. O concreto deve ser lançado de um ponto o mais próximo possível da posição final, através de sucessivas camadas, com espessura não superior a 50 cm, e com cuidados especiais para garantir o preenchimento de todas as reentrâncias, cantos vivos, e prover adensamento antes do lançamento da camada seguinte. Em nenhuma situação o concreto deve ser lançado de alturas superiores a 2,0 m. No caso de peças altas, e principalmente se forem estreitas, o lançamento deve se dar através de janelas laterais em número suficiente que permita o controle visual da operação.

Cuidados complementares:

- Concretos com suspeita de terem iniciado pega antes do lançamento devem ser recusados;
- O adensamento, que objetiva atingir a máxima densidade possível e a eliminação de vazios, deve ser executada por equipamentos vibratórios mecânicos. A medição será em m³ de serviço executado.

7.3.3. Pedra argamassada com cimento e areia 1:3

As cavas para fundações das paredes serão preenchidas em rachões de pedra calcárea ou granítica, cuidadosamente assentada e devidamente calçadas, a fim de evitar posteriores deslocamentos. A argamassa a ser utilizada será determinado no projeto executivo.

Tiago M. Carvalho
Engenheiro Civil
CREA 1913628329

7.3.4. Alvenaria de vedação de blocos cerâmicos

Executar a marcação da modulação da alvenaria, assentando-se os blocos dos cantos, em seguida, fazer a marcação da primeira fiada com blocos assentados sobre uma camada de argamassa previamente estendida, alinhados pelo seu comprimento.

Atenção à construção dos cantos, que deve ser efetuada verificando-se o nivelamento, perpendicularidade, prumo e espessura das juntas, porque eles servirão como gabarito para a construção em si. Esticar uma linha que servirá como guia, garantindo o prumo e horizontalidade da fiada. Verificar o prumo de cada bloco assentado. As juntas entre os blocos devem estar completamente cheias, com espessura de 10 mm. As juntas verticais não devem coincidir entre fiadas contínuas, de modo a garantir a amarração dos blocos.

7.3.5. Cinta de amarração de alvenaria

Execução de cinta de amarração de alvenaria no topo das paredes da cobertura com concreto FCK \geq 20,00MPa e aço CA-50 8,00mm de diâmetro.

7.3.6. Impermeabilização de superfície

O elemento a impermeabilizar deverá ter a superfície totalmente limpa e seca. A impermeabilização constará da pintura contínua em um mínimo de 2 demãos de hidra asfalto, aplicadas à trincha, perpendicularmente a camada anterior. Cada demão somente poderá ser aplicada após a completa secagem da anterior. A área a impermeabilizar compreenderá a superfície superior da viga ou verga e deverá seguir um mínimo de 25cm nas laterais das mesmas.

7.4. Superestrutura

7.4.1. Concretagem de pilares, fck = 25 MPa

A CONTRATADA deverá executar o serviço de concretagem de pilares, fck= 25MPa com uso de baldes – lançamento adensado e acabamento. Tendo como obrigação seguir as informações contidas em projeto estrutural e planilha orçamentária.

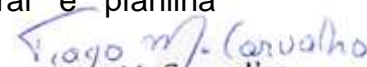
Tiago M. Carvalho
Engenheiro Civil
CREA 1913628329

É de inteira responsabilidade da CONTRATADA a perfeita execução do serviço, caso seja constatado pelo fiscal designado pela Prefeitura Municipal de Boa Hora que o serviço não está sendo executado de forma correta, o mesmo deverá ser refeito.

7.4.2. Concretagem de vigas, fck=25 mpa,

A CONTRATADA deverá executar o serviço de concretagem de vigas, fck=25m com uso de baldes – lançamento adensado e acabamento. Tendo como obrigação seguir as informações contidas em projeto estrutural e planilha orçamentária.

É de inteira responsabilidade da CONTRATADA a perfeita execução do serviço, caso seja constatado pelo fiscal designado pela Prefeitura Municipal de Boa Hora que o serviço não está sendo executado de forma correta, o mesmo deverá ser refeito.

7.4.3. Montagem e desmontagem de fôrma de pilares

As formas e escoramentos deverão obedecer aos critérios da ABNT NBR-7190. O dimensionamento das formas deverá ser feito de modo a evitar possíveis deformações devido a fatores ambientais ou provocados pelo adensamento do concreto fresco. Nas peças de grandes vãos, sujeitas a deformações, as formas deverão ser dotadas da contra flecha necessária. Antes do início da concretagem, as formas deverão estar limpas e estanques, de modo a evitar eventuais fugas de pasta.

As formas deverão ser molhadas até a saturação a fim de se evitar a absorção da água de amassamento do concreto.

7.4.4. Montagem e desmontagem de fôrma de viga

Para as formas da estrutura serão feitas em chapas de madeira plastificada, de primeiro uso, na espessura mínima de 18 mm. A fixação dos elementos será com

pregos 17x21 em ripas de tábua de pinho de primeira qualidade e arame recozido. Para facilitar a desforma, preferencialmente os pregos a serem utilizados terão duas cabeças. reaproveitamento de 18 vezes. Imediatamente antes das concretagens as formas deverão ser molhadas até a saturação, a fim de se evitar a absorção de água de amassamento do concreto por parte dos painéis.

7.4.5. Armação de pilar ou viga utilizando aço CA-50 de 10,0 mm

Serão em aço CA-50 e/ou CA-60, obedecendo as especificações de projeto. **SUBSTITUIÇÃO DE BITOLAS SOMENTE PODERÃO SER FEITAS COM A EXPRESSA AUTORIZAÇÃO DO CALCULISTA, POR ESCRITO.** As barras ou peças, ao serem armazenadas na obra deverão ser colocadas em estrados, afastadas do solo, não sendo permitido o uso do aço inoxidado. As barras ou peças ao serem utilizadas deverão estar isentas de manchas de óleos, argamassas aderidas ou quaisquer outras substâncias que possam prejudicar a aderência do concreto. Deverão ser utilizados espaçadores para permitir o cobrimento especificado.

7.4.6. Armação de pilar ou viga utilizando aço CA-50 de 8,0 mm

Serão em aço CA-50 e/ou CA-60, obedecendo as especificações de projeto. **SUBSTITUIÇÃO DE BITOLAS SOMENTE PODERÃO SER FEITAS COM A EXPRESSA AUTORIZAÇÃO DO CALCULISTA, POR ESCRITO.** As barras ou peças, ao serem armazenadas na obra deverão ser colocadas em estrados, afastadas do solo, não sendo permitido o uso do aço inoxidado. As barras ou peças ao serem utilizadas deverão estar isentas de manchas de óleos, argamassas aderidas ou quaisquer outras substâncias que possam prejudicar a aderência do concreto. Deverão ser utilizados espaçadores para permitir o cobrimento especificado.

7.4.7. Armação de pilar ou viga utilizando aço CA-60 de 5,0 mm

Serão em aço CA-60, obedecendo as especificações de projeto. **SUBSTITUIÇÃO DE BITOLAS SOMENTE PODERÃO SER FEITAS COM A**

EXPRESSA AUTORIZAÇÃO DO CALCULISTA, POR ESCRITO. As barras ou peças, ao serem armazenadas na obra deverão ser colocadas em estrados, afastadas do solo, não sendo permitido o uso do aço inoxidado. As barras ou peças ao serem utilizadas deverão estar isentas de manchas de óleos, argamassas aderidas ou quaisquer outras substâncias que possam prejudicar a aderência do concreto. Deverão ser utilizados espaçadores para permitir o cobrimento especificado.

7.4.8. Laje pré-moldada para forro

PRÉ-MOLDADOS (LAJES): Deverão ser lajes treliçadas (LT), lajes unidirecionais, e lajes bidirecionais conforme projeto, compostas de painéis de concreto armado e armação treliçada com altura e largura variáveis conforme projeto executivo estrutural ou especificação do fabricante. Enchimento com elemento inerte de blocos cerâmicos. As alturas das lajes serão determinadas pelo projeto executivo estrutural em função do vão, das condições de vínculos dos apoios e das cargas aplicadas de peso próprio, permanentes e variáveis e pela especificação dos concretos e aço utilizados. Capa em concreto C15 (15Mpa) mínimo: espessura, armadura negativa e de distribuição e variação volumétrica conforme projeto executivo estrutural ou especificação do fabricante.

EXECUÇÃO

Recomendações gerais: Para estimativas preliminares usar as informações dos catálogos dos produtores. Obedecer rigorosamente ao projeto executivo da estrutura e as normas da ABNT. Executar nivelamento dos apoios dentro das tolerâncias para montagem especificadas no projeto executivo estrutural ou indicadas pelo fabricante. Os furos para passagem de tubulações devem ser assegurados com o emprego de buchas, caixas ou pedaços de tubos, de acordo com os projetos executivos de instalações e de estrutura. Nenhuma peça pode ser embutida na estrutura de concreto senão aquelas previstas em projeto, salvo excepcionalmente, quando autorizado pela fiscalização. A laje só poderá ser concretada mediante prévia autorização e verificação por parte da fiscalização da perfeita disposição, dimensões, ligações, cimbramento e escoramento das formas e das pré-lajes bem como das armaduras

correspondentes. Também é necessária a constatação da correta colocação das tubulações elétricas, hidráulicas e outras que ficarão embutidas na laje.

CIBRAMENTO E ESCORAMENTO: Os escoramentos devem ser contraventados para impedir deslocamentos laterais do conjunto e, quando for o caso, a flambagem local dos pontaletes. Deve ser prevista contraflecha de 0,3% do vão quando não indicada pelo projeto executivo estrutural ou pelas especificações do fabricante. O cimbramento e o escoramento devem ser retirados de acordo com as Normas da ABNT, em particular, a NBR-14931. A retirada deve ser feita de forma progressiva, obedecendo as recomendações do fabricante. O prazo mínimo para retirada do escoramento deve ser de 28 dias.

7.5. Paredes

7.5.1. Alvenaria de vedação de blocos cerâmicos

As alvenarias de tijolos serão executadas com tijolos furados. Todos os tijolos devem ser resistentes e bem assados, isentos de falhas e de superior qualidade. Os tijolos serão ligeiramente molhados, antes da colocação. Para assentamento dos tijolos serão utilizadas argamassas 1:10 de cimento e areia grossa. As fiadas serão niveladas, alinhadas e aprumadas perfeitamente. As juntas terão espessura máxima de 15mm. Admitindo-se um máximo de 25mm.

As alvenarias recém concluídas deverão ser mantidas ao abrigo das chuvas.

Não será permitido o uso de tijolos com os furos voltados no sentido da espessura das paredes. Para perfeita aderência nos casos de justaposição de alvenaria de tijolos e superfícies de concreto, estas serão chapiscadas. Lateralmente, junto aos pilares, as alvenarias serão amarradas com ferro de espera previamente fincados.

As paredes de vedação, sem função estrutural, sofrerão um aperto contra as vigas ou lajes através de fiada de alvenaria de tijolos dispostos obliquamente, aperto este a ocorrer 8 dias após a conclusão de cada trecho de parede. Todos os parapeitos, platibandas e paredes baixas de alvenaria de tijolos, não apertados na parte superior,

Tiago M. Carvalho
Engenheiro Civil
CREA 1913628329

receberão percintas de concreto armado, como respaldo. Os elementos vazados serão cuidadosamente aprumados a fio de prumo.

As fiadas serão perfeitamente retas e niveladas, a nível de bolha. Os elementos vazados serão pré-fabricados com argamassa de cimento e areia ou outros materiais nas dimensões definidas no projeto ou de acordo com a orientação da fiscalização. Os serviços serão pagos pela medida da área de alvenaria, ou painel.

Descontar apenas a área que exceder, em cada vão, a 2m². Vãos com área igual ou menor que 2m² não serão descontados bem como eventuais elementos estruturais de concreto inclusos na alvenaria.

7.5.2. Verga moldada in loco em concreto

Janelas em paredes de alvenaria exigem reforços estruturais, vergas - sobre o vão - e contravergas - abaixo da abertura, que melhoram a distribuição de cargas, evitam o aparecimento de trincas e impedem esforços sobre as esquadrias. São previstas em projeto, que também e devem ultrapassar 25 cm para cada lado do vão. Vãos maiores que 2m exigem elementos em concreto armado, com distribuição adequada de armaduras longitudinais e estribos.

7.5.3. Contraverga moldada in loco em concreto

Janelas em paredes de alvenaria exigem reforços estruturais, vergas - sobre o vão - e contravergas - abaixo da abertura, que melhoram a distribuição de cargas, evitam o aparecimento de trincas e impedem esforços sobre as esquadrias. São previstas em projeto, que também e devem ultrapassar 25 cm para cada lado do vão.

7.6. Cobertura

7.6.1. Trama de madeira para telhados de até 2 águas

A estrutura de madeira será constituída por tesouras, cumeeiras, terças, caibros, pontaletes, ripas e respectivas peças de apoio. Quando executada sobre estrutura de concreto armado, as tesouras poderão ser substituídas por apoio sobre esses elementos.

Tiago M. Carvalho
Engenheiro Civil
CREA 1913628329

Todas as emendas coincidirão com os apoios, sobre as asnas das tesouras ou sobre os pontaletes e serão dotadas de chapas, contra-chapas e braçadeiras de aço com parafusos e porcas apropriadas.

7.6.2. Telhamento com telha cerâmica capa-canal

Os cuidados principais se referem aos caimentos mínimos aceitáveis, que para telha colonial é de inclinação mínima aceitável de 25%.

O trespasse para as telhas coloniais de encaixe de montagem, será de 10 cm.

As cumeeiras deverão ser protegidas contra a entrada de água pela superposição de telhas com sua parte côncava voltada para baixo.

Após o telhamento, todos os beirais, cumeeiras, rincões e tacaniças serão encaixadas com argamassa traço 1:2:9.

7.7. Esquadrias

7.7.1. Porta em alumínio de abrir tipo veneziana

7.7.2. Porta de enrolar em chapa de aço galvanizado n° 22

7.8. Revestimentos

7.8.1. Chapisco aplicado em alvenarias

Características: Argamassa para chapisco convencional – argamassa preparada em obra misturando-se cimento e areia e traço 1:3, com preparo em betoneira 400 L. Execução: Umedecer a base para evitar ressecamento da argamassa; Com a argamassa preparada conforme especificado pelo projetista, aplicar com colher de pedreiro vigorosamente, formando uma camada uniforme de espessura de 3 a 5 mm.

Tiago M. Carvalho
Engenheiro Civil
CREA 1913628329

7.8.2. Massa única, para recebimento de pintura

Este serviço consiste na aplicação de uma camada de 10 mm de emboço/reboco sobre a camada de chapisco. Este emboço/reboco é feito com argamassa no traço 1:2:8 (cimento, cal e areia média) e deverá ser regularizado, desempenado e alisados com espuma, devendo apresentar uma superfície plana e aprumada.

7.8.3. Emboço, para recebimento de cerâmica

O revestimento das paredes será com emboço usando argamassa mista de cimento, cal hidratada e areia no traço 1:2:8 com espessura de 25mm, sem peneirar com acabamento esponjado para recebimento do revestimento cerâmico ou pintura.

Os emboços serão regularizados e desempenados com régua e desempenadeira, com superfícies perfeitamente planas, não sendo tolerada qualquer ondulação e desigualdade de alinhamento das superfícies. Os revestimentos de argamassa deverão apresentar superfícies perfeitamente desempenadas aprumadas, alinhadas e niveladas. A mescla dos componentes das argamassas será feita com o devido cuidado para que a mesma adquira perfeita homogeneidade. As superfícies de paredes serão limpas e abundantemente molhadas antes do início dos revestimentos.

7.8.4. Revestimento cerâmico para paredes

Este serviço consiste no assentamento de placa do tipo esmaltada extra de dimensões 60cm x 60cm, sobre o emboço previamente desempenado, com argamassa pré-fabricada tipo cola. O assentamento será procedido a seco: não se deve molhar nem a placa, nem o emboço. Adiciona-se água à cola até obter-se consistência pastosa (1:3) e, em seguida, deixa-se a argamassa “descansar” por um período de 15 minutos, após o que se executa novo amassamento. O emprego da argamassa deverá ocorrer, no máximo, até 2 horas após o seu preparo, sendo vedada nova adição de água ou outros produtos. A argamassa será estendida com o lado liso de uma desempenadeira de aço, numa camada uniforme de 3 a 4mm e, com o lado

dentado da mesma desempenadeira, formam-se cordões que possibilitarão o nivelamento dos azulejos. Com esses cordões ainda frescos, efetua-se o assentamento, batendo-se um a um, como no processo tradicional. Os cortes e os furos dos azulejos só poderão ser feitos com equipamentos próprios para essa finalidade, não se admitindo o processo manual. As juntas entre as placas serão a nível e prumo, com espessura de 1,5mm, que serão preenchidas após 7 dias, com argamassa pré-fabricada para rejunte, na cor branca. As juntas, antes da aplicação do rejunte, serão escovadas e umedecidas.

7.9. Pavimentação

7.9.1. Contrapiso em argamassa traço 1:4

Por sobre o lastro de concreto magro já previamente preparado será aplicado, manualmente, contra piso em argamassa traço 1:4 (cimento:areia), sem juntas, com espessura não inferior a 5cm, para regularização e perfeito assentamento do revestimento cerâmico em toda a área interna da construção conforme especificação do projeto.

7.9.2. Revestimento cerâmico para piso

Este serviço consiste no assentamento de placa do tipo esmaltada extra de dimensões 60cm x 60cm, sobre o emboço previamente desempenado, com argamassa pré-fabricada tipo cola. O assentamento será procedido a seco: não se deve molhar nem a placa, nem o emboço. Adiciona-se água à cola até obter-se consistência pastosa (1:3) e, em seguida, deixa-se a argamassa “descansar” por um período de 15 minutos, após o que se executa novo amassamento. O emprego da argamassa deverá ocorrer, no máximo, até 2 horas após o seu preparo, sendo vedada nova adição de água ou outros produtos. A argamassa será estendida com o lado liso de uma desempenadeira de aço, numa camada uniforme de 3 a 4mm e, com o lado dentado da mesma desempenadeira, formam-se cordões que possibilitarão o nivelamento dos azulejos. Com esses cordões ainda frescos, efetua-se o

assentamento, batendo-se um a um, como no processo tradicional. Os cortes e os furos dos azulejos só poderão ser feitos com equipamentos próprios para essa finalidade, não se admitindo o processo manual. As juntas entre as placas serão a nível e prumo, com espessura de 1,5mm, que serão preenchidas após 7 dias, com argamassa pré-fabricada para rejunte, na cor branca. As juntas, antes da aplicação do rejunte, serão escovadas e umedecidas.

7.9.3. Rodapé cerâmico de 7cm de altura

Os rodapés cerâmico de 7cm de altura, do mesmo padrão do piso, deverão ser assentados com argamassa colante tipo ACII, com dilatação de 02mm de espaçamento ou conforme especificação do fabricante. Serão rigorosamente alinhados e nivelados, e posteriormente rejuntados.

7.10. Pintura

7.10.1. Fundo selador acrílico em parede

Limpeza e preparo do ambiente para início dos serviços estão contemplados na produtividade da mão de obra; o esforço para colocação de escadas ou montagem das plataformas de trabalho e guarda-corpos está contemplado na composição. Observar a superfície: deve estar limpa, seca, sem poeira, gordura, graxa, sabão ou bolor antes de qualquer aplicação; diluir o selador em água potável, conforme fabricante; aplicar uma demão de fundo selador com rolo ou trincha.

7.10.2. Fundo selador acrílico em teto

Observar a superfície: deve estar limpa, seca, sem poeira, gordura, graxa, sabão ou bolor antes de qualquer aplicação; Diluir o selador em água potável, conforme fabricante; Aplicar uma demão de fundo selador com rolo ou trincha.

Tiago M. Carvalho
Engenheiro Civil
CREA 1913628329

7.10.3. Emassamento com massa látex, aplicação em parede

Considerado o esforço de lixamento da massa para uniformização da superfície; Observar a superfície: deve estar limpa, seca, sem poeira, gordura, graxa, sabão ou bolor antes de qualquer aplicação; Se necessário, amolecer o produto em água potável, conforme fabricante; Aplicar em camadas finas com espátula ou desempenadeira até obter o nivelamento desejado; Aguardar a secagem final para efetuar o lixamento final e remoção do pó.

7.10.4. Emassamento com massa látex, aplicação em teto

Observar a superfície: deve estar limpa, seca, sem poeira, gordura, graxa, sabão ou bolor antes de qualquer aplicação; Se necessário, amolecer o produto em água potável, conforme fabricante. Aplicar em camadas finas com espátula ou desempenadeira até obter o nivelamento desejado. Aguardar a secagem final para efetuar o lixamento final e remoção do pó.

7.10.5. Pintura látex acrílica em parede

Considera-se a aplicação de uma camada de retoque, além das duas demãos; observar a superfície: deve estar limpa, seca, sem poeira, gordura, graxa, sabão ou bolor antes de qualquer aplicação; diluir a tinta em água potável, conforme fabricante; aplicar duas demãos de tinta com rolo ou trincha. Respeitar o intervalo de tempo entre as duas aplicações

7.10.6. Pintura látex acrílica em teto

Observar a superfície: deve estar limpa, seca, sem poeira, gordura, graxa, sabão ou bolor antes de qualquer aplicação; Diluir a tinta em água potável, conforme fabricante; Aplicar duas demãos de tinta com rolo ou trincha. Respeitar o intervalo de tempo entre as duas aplicações.

Tiago M. Carvalho
Engenheiro Civil
CREA 1913628329

7.10.7. Pintura com tinta alquídica sobre superfícies metálicas

Nas esquadrias em geral deverão ser protegidos com papel colante, tais como: vidros, fechaduras, puxadores, espelhos, etc., antes do início dos serviços de pintura e ou repintura. Proteger as superfícies subsequentes na aplicação de cada tipo de pintura ou repintura, evitando respingos. Para cada demão de tinta ou massa, a aplicação só poderá ocorrer quando a anterior estiver completamente seca, observar um intervalo mínimo de 24 horas entre 2 demãos sucessivas, ou conforme recomendações do fabricante.

7.11. Instalações elétricas

As instalações elétricas compreendem as instalações de força e luz serão executadas rigorosamente de acordo com os respectivos projetos.

- Todos os serviços deverão estar de acordo com as prescrições da ABNT relativas ao fornecimento de materiais e à execução de instalações de força e luz.
- Todas as instalações serão executadas com esmero e bom acabamento; os condutores, condutos e equipamentos cuidadosamente dispostos nas respectivas posições e firmemente ligados às estruturas de suporte e aos respectivos pertences, formando um conjunto mecânico e eletricamente satisfatório e de boa qualidade.
- Todo equipamento será preso firmemente no local de sua instalação, prevendo se meios de fixação ou suspensão condizentes com a natureza do suporte e com o peso do equipamento considerado.
- As partes vivas expostas dos circuitos e do equipamento elétrico serão protegidas contra contatos acidentais.

7.12. Instalações hidráulicas

- As instalações serão executadas de acordo com o projeto. Todas as alterações processadas no decorrer da obra - as quais só poderão ter ocorrido a após consulta e aprovação da Fiscalização - serão objeto de registro para permitir a apresentação de cadastro completo por ocasião do recebimento da instalação;

- Após o término da execução da instalação de água e esgoto, serão atualizados todos os desenhos dos respectivos projetos, o que permitirá a representação do serviço “como construído” e servirá de cadastro para a operação e manutenção dessas mesmas instalações;
- A Fiscalização testará todos os pontos de água e esgoto, todas as caixas de descarga e as instalações elevatórias executadas, quanto a estanqueidade (não deverão apresentar vazamentos ou exsudação) e pressão (não provocarão, na abertura rápida, subpressão na rede; e, no fechamento rápido, sobre-pressões).
- Nas caixas de descarga, além disso, observar-se-á se o volume de descarga é suficiente para a limpeza da bacia sanitária.
- Na inspeção, caso haja desobediência ao projeto e às exigências construtivas integradas na NBR-5626 (NB-92/80) e nestes procedimentos, a instalação será rejeitada ou aceita condicionalmente, ficando o construtor, obrigado a modificá-la com o objetivo de adaptá-la aos dispositivos acima referidos;
- Na verificação, caso o número de ocorrências, quer de vazamentos, quer de exsudação, seja maior do que 10 (dez), a instalação será refeita. Na hipótese de o número de ocorrências não ser superior a 10 (dez), a instalação será aceita após a correção de todos os defeitos e nova verificação;
- As canalizações terão o traçado mais curto possível, evitando-se colos altos e baixos; Serão tomadas precauções para que as canalizações não venham a sofrer esforços decorrentes de recalques e ou deformações das estruturas e para que fique assegurada a possibilidade de dilatações e contrações dessas estruturas;
- As canalizações não poderão ser embutidas em elementos estruturais de concreto, podendo, entretanto, quando inevitável, serem alojadas em reentrâncias projetadas para essa finalidade específica, nos referidos elementos estruturais;

Tiago M. Carvalho
Engenheiro Civil
CREA 1913628329

- Os tubos de PVC não poderão ser curvados sob qualquer hipótese, principalmente através de aquecimento. Para isso, serão utilizadas as conexões apropriadas, do mesmo fabricante da tubulação;
- As declividades das canalizações da instalação sanitária serão as seguintes:
 - ✓ Ramais de descarga 2,0%
 - ✓ Ramais de esgoto e subcoletores:
 - ✓ diâmetro de 100mm ou menos - 2,0%
 - ✓ diâmetro de 150mm - 1,2%
 - ✓ diâmetro de 200mm - 0,5%
 - ✓ diâmetro de 250mm ou mais - 0,4%

Os coletores de esgoto serão assentes sobre leito de concreto, cuja espessura será determinada pela natureza do terreno; O fechamento das instalações só poderá acontecer após a inspeção e autorização da Fiscalização.

7.13. Instalações sanitárias

Idem item 7.12

7.14. Louças e metais

7.14.1.

Fornecimento e instalação de bancadas seguindo as especificações dos projetos arquitetônicos, devendo ser chumbadas na parede em no mínimo 3cm.

7.15. Serviços diversos

7.15.1. Bancada em granito verde Ubatuba, e=2cm

Fornecimento e instalação de bancadas seguindo as especificações dos projetos arquitetônicos, devendo ser chumbadas na parede em no mínimo 3cm.

Tiago M. Carvalho
Engenheiro Civil
CREA 1913628329



ESTADO DO PIAUÍ
PREFEITURA MUNICIPAL DE BOA HORA
GABINETE DO PREFEITO
CNPJ: 01.612.568/0001-26

7.16. Serviços finais

7.16.1. Limpeza de piso cerâmico com pano úmido.

Limpeza final das superfícies cerâmicas da obra.

Tiago M. Carvalho
Tiago M. Carvalho
Engenheiro Civil
CREA 1913628329



ESTADO DO PIAUÍ
PREFEITURA MUNICIPAL DE BOA HORA
GABINETE DO PREFEITO
CNPJ: 01.612.568/0001-26

CUSTOS

Tiago M. Carvalho
Tiago M. Carvalho
Engenheiro Civil
CREA 1913628329



ESTADO DO PIAUÍ
PREFEITURA MUNICIPAL DE BOA HORA
GABINETE DO PREFEITO
CNPJ: 01.612.568/0001-26

PLANILHA ORÇAMENTÁRIA

Tiago M. Carvalho
Tiago M. Carvalho
Engenheiro Civil
CREA 1913628329



MUNICÍPIO DE BOA HORA - PI
CONSTRUÇÃO DA PRAÇA DA PREFEITURA

PLANILHA RESUMO

DATA BASE: SINAPI PI-10/2023, SEINFRA 28, ORSE-09/2023, COM DESONERAÇÃO LEIS SOCIAIS (%): 83,58 BDI (%): 30,50

ITEM	DESCRIÇÃO	TOTAL (R\$)	TOTAL (%)
1	AQUISIÇÃO E ASSENTAMENTO DE PLACA DE OBRA	2.096,55	0,74%
2	ADMINISTRAÇÃO LOCAL DA OBRA	15.114,42	5,35%
3	SERVIÇOS PRELIMINARES	2.980,84	1,06%
4	PAVIMENTAÇÃO	115.315,67	40,83%
5	INSTALAÇÕES ELÉTRICAS	11.247,69	3,98%
6	SERVIÇOS DIVERSOS	31.110,82	11,02%
7	QUIOSQUES	104.534,01	37,02%
TOTAL		282.400,00	100,00%

IMPORTA ESTE ORÇAMENTO EM R\$ 282.400,00 (DUZENTOS E OITENTA E DOIS MIL E QUATROCENTOS REAIS)

Tiago M. Carvalho
Tiago M. Carvalho
Engenheiro Civil
CREA 1913628329

PLANILHA ORÇAMENTÁRIA

DATA BASE: SINAPI PI-10/2023, SEINFRA 28, ORSE-09/2023, COM DESONERAÇÃO

LEIS SOCIAIS (%): 83,58

BDI (%): 30,50

ITEM	CÓDIGO	DESCRIÇÃO	UNID	QUANT	P. UNIT. S/BDI	P. UNIT. C/BDI	TOTAL (R\$)
1	AQUISIÇÃO E ASSENTAMENTO DE PLACA DE OBRA						2.096,55
1.1	COMP.01	PLACA DE OBRA EM CHAPA DE ACO GALVANIZADO	M2	4,50	357,01	465,90	2.096,55
2	ADMINISTRAÇÃO LOCAL DA OBRA						15.114,42
2.1	ADM.PP.	ADMINISTRAÇÃO LOCAL	MÊS	3,00	3.860,64	5.038,14	15.114,42
3	SERVIÇOS PRELIMINARES						2.980,84
3.1	98524	LIMPEZA MANUAL DE VEGETAÇÃO EM TERRENO COM ENXADA.AF_05/2018	M2	906,03	2,52	3,29	2.980,84
4	PAVIMENTAÇÃO						115.315,67
4.1	94994	EXECUÇÃO DE PASSEIO (CALÇADA) OU PISO DE CONCRETO COM CONCRETO MOLDADO IN LOCO, FEITO EM OBRA, ACABAMENTO CONVENCIONAL, ESPESSURA 8 CM, ARMADO. AF_08/2022	M2	251,45	119,78	156,31	39.304,15
4.2	11458/ORSE	PAVIMENTAÇÃO EM BLOCO DE CONCRETO VIBROPRESADO, INTERTRAVADO, COR NATURAL, 10X20CM, E=8CM, 46UN/M2, NBR9781, FCK(MIN)=35MPA, SOB COXIM AREIA GROSSA COMPACTADA C/ PLACA VIBRATÓRIA, E(COMP.)=6CM, REJUNTADO C/ AREIA FINA.	M2	211,93	93,91	122,55	25.972,02
4.3	11461/ORSE	PAVIMENTAÇÃO EM BLOCO DE CONCRETO VIBROPRESADO, INTERTRAVADO, COLORIDO, 10X20CM, E=8CM, 46UN/M2, NBR9781, FCK(MIN)=35MPA, SOB COXIM AREIA GROSSA COMPACTADA C/ PLACA VIBRATÓRIA, E(COMP.)=6CM, REJUNTADO C/ AREIA FINA.	M2	298,21	100,45	131,09	39.092,35
4.4	94273	ASSENTAMENTO DE GUIA (MEIO-FIO) EM TRECHO RETO, CONFECCIONADA EM CONCRETO PRÉ-FABRICADO, DIMENSÕES 100X15X13X30 CM (COMPRIMENTO X BASE INFERIOR X BASE SUPERIOR X ALTURA), PARA VIAS URBANAS (USO VIÁRIO). AF_06/2016	M	90,39	42,57	55,55	5.021,16
4.5	94277	ASSENTAMENTO DE GUIA (MEIO-FIO) EM TRECHO RETO, CONFECCIONADA EM CONCRETO PRÉ-FABRICADO, DIMENSÕES 80X08X08X25 CM (COMPRIMENTO X BASE INFERIOR X BASE SUPERIOR X ALTURA), PARA URBANIZAÇÃO INTERNA DE EMPREENDIMENTOS. AF_06/2016	M	78,69	33,75	44,04	3.465,51
4.6	12436/ORSE	RAMPA PADRÃO PARA ACESSO DE DEFICIENTES A PASSEIO PÚBLICO, EM CONCRETO SIMPLES FCK=25MPA, DESEMPOLADA, PINTADA EM NOVACOR, 02 DEMÃOS E PISO TÁTIL DE ALERTA/DIRECIONAL.	UN	4,00	471,36	615,12	2.460,48
5	INSTALAÇÕES ELÉTRICAS						11.247,69
5.1	LUMI 50W	POSTE DECORATIVO COM 02 PÉTALAS, EM AÇO GALVANIZADO COM DIFUSOR EM VIDRO TRANSPARENTE TEMPERADO, COM 3,00M, INCLUSIVE LÂMPADA LED 50W	UN	6,00	1.026,28	1.339,30	8.035,80
5.2	97881	CAIXA ENTERRADA ELÉTRICA RETANGULAR, EM CONCRETO PRÉ-MOLDADO, FUNDO COM BRITA, DIMENSÕES INTERNAS: 0,3X0,3X0,3 M. AF_12/2020	UN	7,00	136,20	177,74	1.244,18
5.3	91926	CABO DE COBRE FLEXÍVEL ISOLADO, 2,5 MM², ANTI-CHAMA 450/750 V, PARA CIRCUITOS TERMINAIS - FORNECIMENTO E INSTALAÇÃO. AF_03/2023	M	200,00	3,82	4,99	998,00



MUNICÍPIO DE BOA HORA - PI
CONSTRUÇÃO DA PRAÇA DA PREFEITURA

PLANILHA ORÇAMENTÁRIA

DATA BASE: SINAPI PI-10/2023, SEINFRA 28, ORSE-09/2023, COM DESONERAÇÃO

LEIS SOCIAIS (%): 83,58

BDI (%): 30,50

ITEM	CÓDIGO	DESCRIÇÃO	UNID	QUANT	P. UNIT. S/BDI	P. UNIT. C/BDI	TOTAL (R\$)
5.4	91854	ELETRODUTO FLEXÍVEL CORRUGADO, PVC, DN 25 MM (3/4"), PARA CIRCUITOS TERMINAIS, INSTALADO EM PAREDE - FORNECIMENTO E INSTALAÇÃO. AF_03/2023	M	75,00	8,11	10,58	793,50
5.5	101876	QUADRO DE DISTRIBUIÇÃO DE ENERGIA EM PVC, DE EMBUTIR, SEM BARRAMENTO, PARA 6 DISJUNTORES - FORNECIMENTO E INSTALAÇÃO. AF_10/2020	UN	1,00	77,89	101,65	101,65
5.6	93655	DISJUNTOR MONOPOLAR TIPO DIN, CORRENTE NOMINAL DE 20A - FORNECIMENTO E INSTALAÇÃO. AF_10/2020	UN	4,00	14,28	18,64	74,56

6	SERVIÇOS DIVERSOS						31.110,82
6.1	10288/ORSE	BANCO SIMPLES COM ASSENTO EM MADEIRA, DIM:1500X300X387MM, REF, NK1606, DA NILKO OU SIMILAR	UN	26,60	557,73	727,84	19.360,54
6.2	COMP. LIXO	CONJUNTO COM 04 LIXEIRAS EM FIBRA DE VIDRO, COM CAPACIDADE 50L CADA, COM TAMPA VAI E VEM	UN	4,00	680,65	888,25	3.553,00
6.3	10709/ORSE	LETREIRO EM CHAPA GALVANIZADA L=50CM, SEM PINTURA OU PLOTAGEM EM ADESIVO	M	17,80	112,51	146,83	2.613,57
6.4	10710/ORSE	PLOTAGEM DE ADESIVO VINIL EM LETREIRO (C/APLICAÇÃO)	M2	8,90	149,50	195,10	1.736,39
6.5	103946	PLANTIO DE GRAMA ESMERALDA OU SÃO CARLOS OU CURITIBANA, EM PLACAS. AF_05/2022	M2	73,68	20,39	26,61	1.960,62
6.6	98511	PLANTIO DE ÁRVORE ORNAMENTAL COM ALTURA DE MUDA MAIOR QUE 2,00 M E MENOR OU IGUAL A 4,00 M. AF_05/2018	UN	6,00	240,96	314,45	1.886,70

TOTAL

177.865,99

Tiago M. Carvalho
Tiago M. Carvalho
Engenheiro Civil
CREA 1913628329

PLANILHA ORÇAMENTÁRIA

DATA BASE: SINAPI PI-10/2023, SEINFRA 28, ORSE-09/2023, COM DESONERAÇÃO

LEIS SOCIAIS (%): 83,58

BDI (%): 30,50

ITEM	CÓDIGO	DESCRIÇÃO	UNID	QUANT	P. UNIT. S/BDI	P. UNIT. C/BDI	TOTAL (R\$)
1	SERVIÇOS PRELIMINARES						2.469,18
1.1	99059	LOCACAO CONVENCIONAL DE OBRA, UTILIZANDO GABARITO DE TÁBUAS CORRIDAS PONTALETADAS A CADA 2,00M - 2 UTILIZAÇÕES. AF_10/2018	M	42,00	45,05	58,79	2.469,18
2	MOVIMENTO DE TERRA						710,62
2.1	93358	ESCAVAÇÃO MANUAL DE VALA COM PROFUNDIDADE MENOR OU IGUAL A 1,30 M. AF_02/2021	M3	7,12	68,08	88,84	632,54
2.2	101616	PREPARO DE FUNDO DE VALA COM LARGURA MENOR QUE 1,5 M (ACERTO DO SOLO NATURAL). AF_08/2020	M2	11,92	5,02	6,55	78,08
3	INFRAESTRUTURA						9.441,28
3.1	95241	LASTRO DE CONCRETO MAGRO, APLICADO EM PISOS, LAJES SOBRE SOLO OU RADIERS, ESPESSURA DE 5 CM. AF_07/2016	M2	11,92	35,63	46,50	554,28
3.2	102487	CONCRETO CICLÓPICO FCK = 15MPA, 30% PEDRA DE MÃO EM VOLUME REAL, INCLUSIVE LANÇAMENTO. AF_05/2021	M3	1,20	708,21	924,21	1.109,05
3.3	103800	PEDRA ARGAMASSADA COM CIMENTO E AREIA 1:3, 40% DE ARGAMASSA EM VOLUME - AREIA E PEDRA DE MÃO COMERCIAIS - FORNECIMENTO E ASSENTAMENTO. AF_08/2022	M3	5,92	634,53	828,06	4.902,12
3.4	103334	ALVENARIA DE VEDAÇÃO DE BLOCOS CERÂMICOS FURADOS NA HORIZONTAL DE 14X9X19 CM (ESPESSURA 14 CM, BLOCO DEITADO) E ARGAMASSA DE ASSENTAMENTO COM PREPARO EM BETONEIRA. AF_12/2021	M2	3,76	125,10	163,26	613,86
3.5	93204	CINTA DE AMARRAÇÃO DE ALVENARIA MOLDADA IN LOCO EM CONCRETO. AF_03/2016	M	24,80	52,10	67,99	1.686,15
3.6	98557	IMPERMEABILIZAÇÃO DE SUPERFÍCIE COM EMULSÃO ASFÁLTICA, 2 DEMÃOS. AF_09/2023	M2	8,40	52,53	68,55	575,82
4	SUPERESTRUTURA						14.735,91
4.1	103669	CONCRETAGEM DE PILARES, FCK = 25 MPA, COM USO DE BALDES - LANÇAMENTO, ADENSAMENTO E ACABAMENTO. AF_02/2022	M3	0,64	861,12	1.123,76	719,21
4.2	103682	CONCRETAGEM DE VIGAS E LAJES, FCK=25 MPA, PARA QUALQUER TIPO DE LAJE COM BALDES EM EDIFICAÇÃO TÉRREA - LANÇAMENTO, ADENSAMENTO E ACABAMENTO. AF_02/2022	M3	1,12	875,01	1.141,89	1.278,92
4.3	92413	MONTAGEM E DESMONTAGEM DE FÔRMA DE PILARES RETANGULARES E ESTRUTURAS SIMILARES, PÉ-DIREITO SIMPLES, EM MADEIRA SERRADA, 4 UTILIZAÇÕES. AF_09/2020	M2	16,32	91,90	119,93	1.957,26
4.4	92448	MONTAGEM E DESMONTAGEM DE FÔRMA DE VIGA, ESCORAMENTO COM PONTALETE DE MADEIRA, PÉ-DIREITO SIMPLES, EM MADEIRA SERRADA, 4 UTILIZAÇÕES. AF_09/2020	M2	22,40	123,33	160,95	3.605,28
4.5	92762	ARMAÇÃO DE PILAR OU VIGA DE ESTRUTURA CONVENCIONAL DE CONCRETO ARMADO UTILIZANDO AÇO CA-50 DE 10,0 MM - MONTAGEM. AF_06/2022	KG	91,27	12,04	15,71	1.433,85
4.6	92761	ARMAÇÃO DE PILAR OU VIGA DE ESTRUTURA CONVENCIONAL DE CONCRETO ARMADO UTILIZANDO AÇO CA-50 DE 8,0 MM - MONTAGEM. AF_06/2022	KG	38,69	13,32	17,38	672,43

Tiago M. Carvalho
 Engenheiro Civil
 CREA 1913628329

PLANILHA ORÇAMENTÁRIA

DATA BASE: SINAPI PI-10/2023, SEINFRA 28, ORSE-09/2023, COM DESONERAÇÃO

LEIS SOCIAIS (%): 83,58

BDI (%): 30,50

ITEM	CÓDIGO	DESCRIÇÃO	UNID	QUANT	P. UNIT. S/BDI	P. UNIT. C/BDI	TOTAL (R\$)
4.7	92759	ARMAÇÃO DE PILAR OU VIGA DE ESTRUTURA CONVENCIONAL DE CONCRETO ARMADO UTILIZANDO AÇO CA-60 DE 5,0 MM - MONTAGEM. AF_06/2022	KG	47,82	14,17	18,49	884,19
4.8	101964	LAJE PRÉ-MOLDADA UNIDIRECIONAL, BIAPOIADA, PARA FORRO, ENCHIMENTO EM CERÂMICA, VIGOTA CONVENCIONAL, ALTURA TOTAL DA LAJE (ENCHIMENTO+CAPA) = (8+3). AF_11/2020_PA	M2	19,22	166,84	217,73	4.184,77

5		PAREDES					14.931,02
5.1	103333	ALVENARIA DE VEDAÇÃO DE BLOCOS CERÂMICOS FURADOS NA HORIZONTAL DE 9X14X19 CM (ESPESSURA 9 CM) E ARGAMASSA DE ASSENTAMENTO COM PREPARO MANUAL. AF_12/2021	M2	84,32	101,83	132,89	11.205,28
5.2	93187	VERGA MOLDADA IN LOCO EM CONCRETO PARA JANELAS COM MAIS DE 1,5 M DE VÃO. AF_03/2016	M	18,60	81,18	105,94	1.970,48
5.3	93197	CONTRAVERGA MOLDADA IN LOCO EM CONCRETO PARA VÃOS DE MAIS DE 1,5 M DE COMPRIMENTO. AF_03/2016	M	17,80	75,56	98,61	1.755,26

6		COBERTURA					9.253,52
6.1	92542	TRAMA DE MADEIRA COMPOSTA POR RIPAS, CAIBROS E TERÇAS PARA TELHADOS DE MAIS QUE 2 ÁGUAS PARA TELHA CERÂMICA CAPA-CANAL, INCLUSO TRANSPORTE VERTICAL. AF_07/2019	M2	69,45	63,74	83,18	5.776,85
6.2	94204	TELHAMENTO COM TELHA CERÂMICA CAPA-CANAL, TIPO COLONIAL, COM MAIS DE 2 ÁGUAS, INCLUSO TRANSPORTE VERTICAL. AF_07/2019	M2	69,45	38,36	50,06	3.476,67

7		ESQUADRIAS					10.322,10
7.1	91341	PORTA EM ALUMÍNIO DE ABRIR TIPO VENEZIANA COM GUARNIÇÃO, FIXAÇÃO COM PARAFUSOS - FORNECIMENTO E INSTALAÇÃO. AF_12/2019	M2	1,76	609,49	795,38	1.399,87
7.2	12710/ORSE	PORTA DE ENROLAR, EM PERFIL MEIA CANA FECHADO, EM CHAPA DE AÇO GALVANIZADO Nº 22	M2	19,50	350,61	457,55	8.922,23

8		REVESTIMENTOS					11.927,20
8.1	87878	CHAPISCO APLICADO EM ALVENARIAS E ESTRUTURAS DE CONCRETO INTERNAS, COM COLHER DE PEDREIRO. ARGAMASSA TRAÇO 1:3 COM PREPARO MANUAL. AF_10/2022	M2	168,64	4,48	5,85	986,54
8.2	87530	MASSA ÚNICA, PARA RECEBIMENTO DE PINTURA, EM ARGAMASSA TRAÇO 1:2:8, PREPARO MANUAL, APLICADA MANUALMENTE EM FACES INTERNAS DE PAREDES, ESPESSURA DE 20MM, COM EXECUÇÃO DE TALISCAS. AF_06/2014	M2	146,88	38,57	50,33	7.392,47
8.3	87528	EMBOÇO, PARA RECEBIMENTO DE CERÂMICA, EM ARGAMASSA TRAÇO 1:2:8, PREPARO MANUAL, APLICADO MANUALMENTE EM FACES INTERNAS DE PAREDES, PARA AMBIENTE COM ÁREA MENOR QUE 5M2, ESPESSURA DE 20MM, COM EXECUÇÃO DE TALISCAS. AF_06/2014	M2	21,76	41,65	54,35	1.182,66
8.4	104611	REVESTIMENTO CERÂMICO PARA PAREDES INTERNAS COM PLACAS TIPO ESMALTADA EXTRA DE DIMENSÕES 60X60 CM APLICADAS NA ALTURA INTEIRA DAS PAREDES. AF_02/2023_PE	M2	21,76	83,30	108,71	2.365,53

PLANILHA ORÇAMENTÁRIA

DATA BASE: SINAPI PI-10/2023, SEINFRA 28, ORSE-09/2023, COM DESONERAÇÃO

LEIS SOCIAIS (%): 83,58

BDI (%): 30,50

ITEM	CÓDIGO	DESCRIÇÃO	UNID	QUANT	P. UNIT. S/BDI	P. UNIT. C/BDI	TOTAL (R\$)
9	PAVIMENTAÇÃO						4.623,08
9.1	87692	CONTRAPISO EM ARGAMASSA TRAÇO 1:4 (CIMENTO E AREIA), PREPARO MANUAL, APLICADO EM ÁREAS SECAS SOBRE LAJE, NÃO ADERIDO, ACABAMENTO NÃO REFORÇADO, ESPESSURA 5CM. AF_07/2021	M2	17,40	55,10	71,91	1.251,23
9.2	87256	REVESTIMENTO CERÂMICO PARA PISO COM PLACAS TIPO ESMALTADA EXTRA DE DIMENSÕES 60X60 CM APLICADA EM AMBIENTES DE ÁREA ENTRE 5 M2 E 10 M2. AF_02/2023_PE	M2	17,40	121,00	157,91	2.747,63
9.3	88650	RODAPÉ CERÂMICO DE 7CM DE ALTURA COM PLACAS TIPO ESMALTADA EXTRA DE DIMENSÕES 60X60CM. AF_02/2023	M	23,60	20,27	26,45	624,22

10	PINTURA						8.274,47
10.1	88485	FUNDO SELADOR ACRÍLICO, APLICAÇÃO MANUAL EM PAREDE, UMA DEMÃO. AF_04/2023	M2	146,88	3,40	4,44	652,15
10.2	88484	FUNDO SELADOR ACRÍLICO, APLICAÇÃO MANUAL EM TETO, UMA DEMÃO. AF_04/2023	M2	17,40	4,15	5,42	94,31
10.3	88497	EMASSAMENTO COM MASSA LÁTEX, APLICAÇÃO EM PAREDE, DUAS DEMÃOS, LIXAMENTO MANUAL. AF_04/2023	M2	146,88	15,65	20,42	2.999,29
10.4	88496	EMASSAMENTO COM MASSA LÁTEX, APLICAÇÃO EM TETO, DUAS DEMÃOS, LIXAMENTO MANUAL. AF_04/2023	M2	17,40	26,58	34,69	603,61
10.5	104641	PINTURA LÁTEX ACRÍLICA ECONÔMICA, APLICAÇÃO MANUAL EM PAREDES, DUAS DEMÃOS. AF_04/2023	M2	146,88	7,16	9,34	1.371,86
10.6	104639	PINTURA LÁTEX ACRÍLICA ECONÔMICA, APLICAÇÃO MANUAL EM TETO, DUAS DEMÃOS. AF_04/2023	M2	17,40	9,00	11,75	204,45
10.7	100761	PINTURA COM TINTA ALQUÍDICA DE ACABAMENTO (ESMALTE SINTÉTICO FOSCO) PULVERIZADA SOBRE SUPERFÍCIES METÁLICAS (EXCETO PERFIL) EXECUTADO EM OBRA (02 DEMÃOS). AF_01/2020_PE	M2	42,52	42,33	55,24	2.348,80

11	INSTALAÇÕES ELÉTRICAS						2.282,04
11.1	91924	CABO DE COBRE FLEXÍVEL ISOLADO, 1,5 MM ² , ANTI-CHAMA 450/750 V, PARA CIRCUITOS TERMINAIS - FORNECIMENTO E INSTALAÇÃO. AF_03/2023	M	28,00	2,61	3,41	95,48
11.2	91926	CABO DE COBRE FLEXÍVEL ISOLADO, 2,5 MM ² , ANTI-CHAMA 450/750 V, PARA CIRCUITOS TERMINAIS - FORNECIMENTO E INSTALAÇÃO. AF_03/2023	M	116,00	3,82	4,99	578,84
11.3	91941	CAIXA RETANGULAR 4" X 2" BAIXA (0,30 M DO PISO), PVC, INSTALADA EM PAREDE - FORNECIMENTO E INSTALAÇÃO. AF_03/2023	UN	4,00	9,44	12,32	49,28
11.4	91940	CAIXA RETANGULAR 4" X 2" MÉDIA (1,30 M DO PISO), PVC, INSTALADA EM PAREDE - FORNECIMENTO E INSTALAÇÃO. AF_03/2023	UN	8,00	14,53	18,96	151,68
11.5	91936	CAIXA OCTOGONAL 4" X 4", PVC, INSTALADA EM LAJE - FORNECIMENTO E INSTALAÇÃO. AF_03/2023	UN	2,00	14,64	19,11	38,22
11.6	93653	DISJUNTOR MONOPOLAR TIPO DIN, CORRENTE NOMINAL DE 10A - FORNECIMENTO E INSTALAÇÃO. AF_10/2020	UN	6,00	12,62	16,47	98,82
11.7	07871/ORSE	DISJUNTOR MONOPOLAR DR 25 A - DISPOSITIVO RESIDUAL DIFERENCIAL, TIPO AC, REF.5SU1 SIEMENS OU SIMILAR	UN	2,00	76,59	99,95	199,90

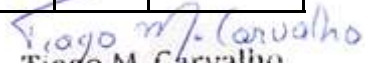
Tiago M. Carvalho
 Engenheiro Civil
 CREA 1913628329

PLANILHA ORÇAMENTÁRIA

DATA BASE: SINAPI PI-10/2023, SEINFRA 28, ORSE-09/2023, COM DESONERAÇÃO

LEIS SOCIAIS (%): 83,58

BDI (%): 30,50

ITEM	CÓDIGO	DESCRIÇÃO	UNID	QUANT	P. UNIT. S/BDI	P. UNIT. C/BDI	TOTAL (R\$)
11.8	91834	ELETRODUTO FLEXÍVEL CORRUGADO, PVC, DN 25 MM (3/4"), PARA CIRCUITOS TERMINAIS, INSTALADO EM FORRO - FORNECIMENTO E INSTALAÇÃO. AF_03/2023	M	4,00	14,95	19,51	78,04
11.9	91854	ELETRODUTO FLEXÍVEL CORRUGADO, PVC, DN 25 MM (3/4"), PARA CIRCUITOS TERMINAIS, INSTALADO EM PAREDE - FORNECIMENTO E INSTALAÇÃO. AF_03/2023	M	6,00	8,11	10,58	63,48
11.10	100904	LUMINÁRIA TIPO CALHA, DE SOBREPOR, COM 1 LÂMPADA TUBULAR FLUORESCENTE DE 20 W, COM REATOR DE PARTIDA CONVENCIONAL - FORNECIMENTO E INSTALAÇÃO. AF_02/2020	UN	2,00	95,18	124,21	248,42
11.11	91953	INTERRUPTOR SIMPLES (1 MÓDULO), 10A/250V, INCLUINDO SUPORTE E PLACA - FORNECIMENTO E INSTALAÇÃO. AF_03/2023	UN	2,00	27,66	36,10	72,20
11.12	92000	TOMADA BAIXA DE EMBUTIR (1 MÓDULO), 2P+T 10 A, INCLUINDO SUPORTE E PLACA - FORNECIMENTO E INSTALAÇÃO. AF_03/2023	UN	4,00	29,18	38,08	152,32
11.13	91996	TOMADA MÉDIA DE EMBUTIR (1 MÓDULO), 2P+T 10 A, INCLUINDO SUPORTE E PLACA - FORNECIMENTO E INSTALAÇÃO. AF_03/2023	UN	6,00	32,19	42,01	252,06
11.14	101876	QUADRO DE DISTRIBUIÇÃO DE ENERGIA EM PVC, DE EMBUTIR, SEM BARRAMENTO, PARA 6 DISJUNTORES - FORNECIMENTO E INSTALAÇÃO. AF_10/2020	UN	2,00	77,89	101,65	203,30

12	INSTALAÇÕES HIDRÁULICAS						109,12
12.1	90373	JOELHO 90 GRAUS COM BUCHA DE LATÃO, PVC, SOLDÁVEL, DN 25MM, X 1/2 INSTALADO EM RAMAL OU SUB-RAMAL DE ÁGUA - FORNECIMENTO E INSTALAÇÃO. AF_06/2022	UN	2,00	11,29	14,73	29,46
12.2	89481	JOELHO 90 GRAUS, PVC, SOLDÁVEL, DN 25MM, INSTALADO EM PRUMADA DE ÁGUA - FORNECIMENTO E INSTALAÇÃO. AF_06/2022	UN	4,00	4,46	5,82	23,28
12.3	89446	TUBO, PVC, SOLDÁVEL, DN 25MM, INSTALADO EM PRUMADA DE ÁGUA - FORNECIMENTO E INSTALAÇÃO. AF_06/2022	M	6,00	5,09	6,64	39,84
12.4	89617	TE, PVC, SOLDÁVEL, DN 25MM, INSTALADO EM PRUMADA DE ÁGUA - FORNECIMENTO E INSTALAÇÃO. AF_06/2022	UN	2,00	6,34	8,27	16,54

13	INSTALAÇÕES SANITÁRIAS						1.106,20
13.1	97900	CAIXA ENTERRADA HIDRÁULICA RETANGULAR EM ALVENARIA COM TIJOLOS CERÂMICOS MACIÇOS, DIMENSÕES INTERNAS: 0,3X0,3X0,3 M PARA REDE DE ESGOTO. AF_12/2020	UN	2,00	175,01	228,39	456,78
13.2	89709	RALO SIFONADO, PVC, DN 100 X 40 MM, JUNTA SOLDÁVEL, FORNECIDO E INSTALADO EM RAMAL DE DESCARGA OU EM RAMAL DE ESGOTO SANITÁRIO. AF_08/2022	UN	2,00	14,51	18,94	37,88
13.3	89546	BUCHA DE REDUÇÃO LONGA, PVC, SERIE R, ÁGUA PLUVIAL, DN 50 X 40 MM, JUNTA ELÁSTICA, FORNECIDO E INSTALADO EM RAMAL DE ENCAMINHAMENTO. AF_06/2022	UN	2,00	10,55	13,77	27,54
13.4	89731	JOELHO 90 GRAUS, PVC, SERIE NORMAL, ESGOTO PREDIAL, DN 50 MM, JUNTA ELÁSTICA, FORNECIDO E INSTALADO EM RAMAL DE DESCARGA OU RAMAL DE ESGOTO SANITÁRIO. AF_08/2022	UN	8,00	13,65	17,81	142,48

PLANILHA ORÇAMENTÁRIA

DATA BASE: SINAPI PI-10/2023, SEINFRA 28, ORSE-09/2023, COM DESONERAÇÃO

LEIS SOCIAIS (%): 83,58

BDI (%): 30,50

ITEM	CÓDIGO	DESCRIÇÃO	UNID	QUANT	P. UNIT. S/BDI	P. UNIT. C/BDI	TOTAL (R\$)
13.5	89785	JUNÇÃO SIMPLES, PVC, SERIE NORMAL, ESGOTO PREDIAL, DN 50 X 50 MM, JUNTA ELÁSTICA, FORNECIDO E INSTALADO EM RAMAL DE DESCARGA OU RAMAL DE ESGOTO SANITÁRIO. AF_08/2022	UN	4,00	24,43	31,88	127,52
13.6	89798	TUBO PVC, SERIE NORMAL, ESGOTO PREDIAL, DN 50 MM, FORNECIDO E INSTALADO EM PRUMADA DE ESGOTO SANITÁRIO OU VENTILAÇÃO. AF_08/2022	M	20,00	12,03	15,70	314,00

14	LOUÇAS E METAIS						3.221,84
14.1	86936	CUBA DE EMBUTIR DE AÇO INOXIDÁVEL MÉDIA, INCLUSO VÁLVULA TIPO AMERICANA E SIFÃO TIPO GARRAFA EM METAL CROMADO - FORNECIMENTO E INSTALAÇÃO. AF_01/2020	UN	4,00	439,51	573,56	2.294,24
14.2	89987	REGISTRO DE GAVETA BRUTO, LATÃO, ROSCÁVEL, 3/4", COM ACABAMENTO E CANOPLA CROMADOS - FORNECIMENTO E INSTALAÇÃO. AF_08/2021	UN	2,00	103,59	135,18	270,36
14.3	86909	TORNEIRA CROMADA TUBO MÓVEL, DE MESA, 1/2 OU 3/4, PARA PIA DE COZINHA, PADRÃO ALTO - FORNECIMENTO E INSTALAÇÃO. AF_01/2020	UN	4,00	125,91	164,31	657,24

15	SERVIÇOS DIVERSOS						11.088,67
15.1	11150/ORSE	BANCADA EM GRANITO VERDE UBATUBA, E = 2CM	M2	10,94	776,70	1.013,59	11.088,67
SERVIÇOS FINAIS							37,76
16.1	99803	LIMPEZA DE PISO CERÂMICO OU PORCELANATO COM PANO ÚMIDO. AF_04/2019	M2	17,40	1,66	2,17	37,76

TOTAL							104.534,01
-------	--	--	--	--	--	--	------------

Handwritten signature: Tiago M. Carvalho
Tiago M. Carvalho
 Engenheiro Civil
 CREA 1913628329



ESTADO DO PIAUÍ
PREFEITURA MUNICIPAL DE BOA HORA
GABINETE DO PREFEITO
CNPJ: 01.612.568/0001-26

MEMÓRIA DE CÁLCULO

Tiago M. Carvalho
Tiago M. Carvalho
Engenheiro Civil
CREA 1913628329



MUNICÍPIO DE BOA HORA - PI
CONSTRUÇÃO DA PRAÇA DA PREFEITURA

MEMÓRIA DE CÁLCULO

DATA BASE: SINAPI PI-10/2023, SEINFRA 28, ORSE-09/2023, COM DESONERAÇÃO

LEIS SOCIAIS (%): 83,58

BDI (%): 30,50

ITEM	CÓDIGO	DESCRIÇÃO	UNID	QUANT	COEF	COMP (m)	LARG (m)	ALT (m)	ÁREA (m2)	VOL (m3)	PARCIAL	TOTAL
1	AQUISIÇÃO E ASSENTAMENTO DE PLACA DE OBRA											
1.1	COMP.01	PLACA DE OBRA EM CHAPA DE ACO GALVANIZADO	M2									4,50
1.1.1				1,00		3,00		1,50	4,50		4,50	
2	ADMINISTRAÇÃO LOCAL DA OBRA											
2.1	ADM.PP.	ADMINISTRAÇÃO LOCAL	MÊS									3,00
2.1.1				3,00							3,00	
3	SERVIÇOS PRELIMINARES											
3.1	98524	LIMPEZA MANUAL DE VEGETAÇÃO EM TERRENO COM ENXADA.AF_05/2018	M2									906,03
3.1.1				906,03							906,03	
4	PAVIMENTAÇÃO											
4.1	94994	EXECUÇÃO DE PASSEIO (CALÇADA) OU PISO DE CONCRETO COM CONCRETO MOLDADO IN LOCO, FEITO EM OBRA, ACABAMENTO CONVENCIONAL, ESPESSURA 8 CM, ARMADO. AF_08/2022	M2									251,45
4.1.1				251,45							251,45	
4.2	11458/ORSE	PAVIMENTAÇÃO EM BLOCO DE CONCRETO VIBROPRENSADO, INTERTRAVADO, COR NATURAL, 10X20CM, E=8CM, 46UN/M2, NBR9781, FCK(MIN)=35MPA, SOB COXIM AREIA GROSSA COMPACTADA C/ PLACA VIBRATÓRIA, E(COMP.)=6CM, REJUNTADO C/ AREIA FINA.	M2									211,93
4.2.1				211,93							211,93	

Tiago M. Carvalho
Tiago M. Carvalho
Engenheiro Civil
CREA 1913628329

MUNICÍPIO DE BOA HORA - PI
CONSTRUÇÃO DA PRAÇA DA PREFEITURA

MEMÓRIA DE CÁLCULO

DATA BASE: SINAPI PI-10/2023, SEINFRA 28, ORSE-09/2023, COM DESONERAÇÃO

LEIS SOCIAIS (%): 83,58

BDI (%): 30,50

ITEM	CÓDIGO	DESCRIÇÃO	UNID	QUANT	COEF	COMP (m)	LARG (m)	ALT (m)	ÁREA (m2)	VOL (m3)	PARCIAL	TOTAL
4.3	11461/ORSE	PAVIMENTAÇÃO EM BLOCO DE CONCRETO VIBROPRESADO, INTERTRAVADO, COLORIDO, 10X20CM, E=8CM, 46UN/M2, NBR9781, FCK(MIN)=35MPA, SOB COXIM AREIA GROSSA COMPACTADA C/ PLACA VIBRATÓRIA, E(COMP.)=6CM, REJUNTADO C/ AREIA FINA.	M2									298,21
4.3.1	OCRE			95,12							95,12	
4.3.2	CHUMBO			203,09							203,09	
4.4	94273	ASSENTAMENTO DE GUIA (MEIO-FIO) EM TRECHO RETO, CONFECCIONADA EM CONCRETO PRÉ-FABRICADO, DIMENSÕES 100X15X13X30 CM (COMPRIMENTO X BASE INFERIOR X BASE SUPERIOR X ALTURA), PARA VIAS URBANAS (USO VIÁRIO). AF_06/2016	M									90,39
4.4.1				90,39							90,39	
4.5	94277	ASSENTAMENTO DE GUIA (MEIO-FIO) EM TRECHO RETO, CONFECCIONADA EM CONCRETO PRÉ-FABRICADO, DIMENSÕES 80X08X08X25 CM (COMPRIMENTO X BASE INFERIOR X BASE SUPERIOR X ALTURA), PARA URBANIZAÇÃO INTERNA DE EMPREENDIMENTOS. AF_06/2016	M									78,69
4.5.1				78,69							78,69	
4.6	12436/ORSE	RAMPA PADRÃO PARA ACESSO DE DEFICIENTES A PASSEIO PÚBLICO, EM CONCRETO SIMPLES FCK=25MPA, DESEMPOLADA, PINTADA EM NOVACOR, 02 DEMÃOS E PISO TÁTIL DE ALERTA/DIRECIONAL.	UN									4,00
4.6.1				4,00							4,00	

Tiago M. Carvalho
Tiago M. Carvalho
Engenheiro Civil
CREA 1913628329



MUNICÍPIO DE BOA HORA - PI
CONSTRUÇÃO DA PRAÇA DA PREFEITURA

MEMÓRIA DE CÁLCULO

DATA BASE: SINAPI PI-10/2023, SEINFRA 28, ORSE-09/2023, COM DESONERAÇÃO

LEIS SOCIAIS (%): 83,58

BDI (%): 30,50

ITEM	CÓDIGO	DESCRIÇÃO	UNID	QUANT	COEF	COMP (m)	LARG (m)	ALT (m)	ÁREA (m2)	VOL (m3)	PARCIAL	TOTAL
5	INSTALAÇÕES ELÉTRICAS											
5.1	LUMI 50W	POSTE DECORATIVO COM 02 PÉTALAS, EM AÇO GALVANIZADO COM DIFUSOR EM VIDRO TRANSPARENTE TEMPERADO, COM 3,00M, INCLUSIVE LÂMPADA LED 50W	UN									6,00
5.1.1				6,00							6,00	
5.2	97881	CAIXA ENTERRADA ELÉTRICA RETANGULAR, EM CONCRETO PRÉ-MOLDADO, FUNDO COM BRITA, DIMENSÕES INTERNAS: 0,3X0,3X0,3 M. AF_12/2020	UN									7,00
5.2.1				7,00							7,00	
5.3	91926	CABO DE COBRE FLEXÍVEL ISOLADO, 2,5 MM ² , ANTI-CHAMA 450/750 V, PARA CIRCUITOS TERMINAIS - FORNECIMENTO E INSTALAÇÃO. AF_03/2023	M									200,00
5.3.1				200,00							200,00	
5.4	91854	ELETRODUTO FLEXÍVEL CORRUGADO, PVC, DN 25 MM (3/4"), PARA CIRCUITOS TERMINAIS, INSTALADO EM PAREDE - FORNECIMENTO E INSTALAÇÃO. AF_03/2023	M									75,00
5.4.1				75,00							75,00	
5.5	101876	QUADRO DE DISTRIBUIÇÃO DE ENERGIA EM PVC, DE EMBUTIR, SEM BARRAMENTO, PARA 6 DISJUNTORES - FORNECIMENTO E INSTALAÇÃO. AF_10/2020	UN									1,00
5.5.1				1,00							1,00	
5.6	93655	DISJUNTOR MONOPOLAR TIPO DIN, CORRENTE NOMINAL DE 20A - FORNECIMENTO E INSTALAÇÃO. AF_10/2020	UN									4,00
5.6.1				4,00							4,00	

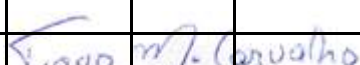
 Tiago M. Carvalho
 Engenheiro Civil
 CREA 1913628329



MUNICÍPIO DE BOA HORA - PI
CONSTRUÇÃO DA PRAÇA DA PREFEITURA

MEMÓRIA DE CÁLCULO

DATA BASE: SINAPI PI-10/2023, SEINFRA 28, ORSE-09/2023, COM DESONERAÇÃO

LEIS SOCIAIS (%): 83,58

BDI (%): 30,50

ITEM	CÓDIGO	DESCRIÇÃO	UNID	QUANT	COEF	COMP (m)	LARG (m)	ALT (m)	ÁREA (m2)	VOL (m3)	PARCIAL	TOTAL
6	SERVIÇOS DIVERSOS											
6.1	10288/ORSE	BANCO SIMPLES COM ASSENTO EM MADEIRA, DIM:1500X300X387MM, REF, NK1606, DA NILKO OU SIMILAR	UN									26,60
6.1.1				20,00	1,33						26,60	
6.2	COMP. LIXO	CONJUNTO COM 04 LIXEIRAS EM FIBRA DE VIDRO, COM CAPACIDADE 50L CADA, COM TAMPA VAI E VEM	UN									4,00
6.2.1				4,00							4,00	
6.3	10709/ORSE	LETREIRO EM CHAPA GALVANIZADA L=50CM, SEM PINTURA OU PLOTAGEM EM ADESIVO	M									17,80
6.3.1					2,00	8,90					17,80	
6.4	10710/ORSE	PLOTAGEM DE ADESIVO VINIL EM LETREIRO (C/APLICAÇÃO)	M2									8,90
6.4.1						8,90		1,00	8,90		8,90	
6.5	103946	PLANTIO DE GRAMA ESMERALDA OU SÃO CARLOS OU CURITIBANA, EM PLACAS. AF_05/2022	M2									73,68
6.5.1				73,68							73,68	
6.6	98511	PLANTIO DE ÁRVORE ORNAMENTAL COM ALTURA DE MUDA MAIOR QUE 2,00 M E MENOR OU IGUAL A 4,00 M. AF_05/2018	UN									6,00
6.6.1				6,00							6,00	

 Tiago M. Carvalho
 Engenheiro Civil
 CREA 1913628329



MUNICÍPIO DE BOA HORA - PI
CONSTRUÇÃO DA PRAÇA DA PREFEITURA - QUIOSQUE

MEMÓRIA DE CÁLCULO

DATA BASE: SINAPI PI-10/2023, SEINFRA 28, ORSE-09/2023, COM DESONERAÇÃO

LEIS SOCIAIS (%): 83,58

BDI (%): 30,50

ITEM	CÓDIGO	DESCRIÇÃO	UNID	QUANT	COEF	COMP (m)	LARG (m)	ALT (m)	ÁREA (m2)	VOL (m3)	PARCIAL	TOTAL
1	SERVIÇOS PRELIMINARES											
1.1	99059	LOCACAO CONVENCIONAL DE OBRA, UTILIZANDO GABARITO DE TÁBUAS CORRIDAS PONTALETADAS A CADA 2,00M - 2 UTILIZAÇÕES. AF_10/2018	M									42,00
1.1.1				4,00	2,00	5,25					42,00	
2	MOVIMENTO DE TERRA											
2.1	93358	ESCAVAÇÃO MANUAL DE VALA COM PROFUNDIDADE MENOR OU IGUAL A 1,30 M. AF_02/2021	M3									7,12
2.1.1	PAREDES			4,00	2,00	3,10	0,40	0,60		0,74	5,92	
2.1.2	PILARES			4,00	2,00	0,50	0,50	0,60		0,15	1,20	
2.2	101616	PREPARO DE FUNDO DE VALA COM LARGURA MENOR QUE 1,5 M (ACERTO DO SOLO NATURAL). AF_08/2020	M2									11,92
2.2.1	PAREDES			4,00	2,00	3,10	0,40		1,24		9,92	
2.2.2	PILARES			4,00	2,00	0,50	0,50		0,25		2,00	
3	INFRAESTRUTURA											
3.1	95241	LASTRO DE CONCRETO MAGRO, APLICADO EM PISOS, LAJES SOBRE SOLO OU RADIERS, ESPESSURA DE 5 CM. AF_07/2016	M2									11,92
3.1.1	IGUAL ITEM 2.2			11,92							11,92	
3.2	102487	CONCRETO CICLÓPICO FCK = 15MPA, 30% PEDRA DE MÃO EM VOLUME REAL, INCLUSIVE LANÇAMENTO. AF_05/2021	M3									1,20
3.2.1				4,00	2,00	0,50	0,50	0,60		0,15	1,20	
3.3	103800	PEDRA ARGAMASSADA COM CIMENTO E AREIA 1:3, 40% DE ARGAMASSA EM VOLUME - AREIA E PEDRA DE MÃO COMERCIAIS - FORNECIMENTO E ASSENTAMENTO. AF_08/2022	M3									5,92

Handwritten signature: Tiago M. Carvalho
Tiago M. Carvalho
Engenheiro Civil
CREA 1913628329



MUNICÍPIO DE BOA HORA - PI
CONSTRUÇÃO DA PRAÇA DA PREFEITURA - QUIOSQUE

MEMÓRIA DE CÁLCULO

DATA BASE: SINAPI PI-10/2023, SEINFRA 28, ORSE-09/2023, COM DESONERAÇÃO

LEIS SOCIAIS (%): 83,58

BDI (%): 30,50

ITEM	CÓDIGO	DESCRIÇÃO	UNID	QUANT	COEF	COMP (m)	LARG (m)	ALT (m)	ÁREA (m2)	VOL (m3)	PARCIAL	TOTAL
3.3.1				4,00	2,00	3,10	0,40	0,60		0,74	5,92	
3.4	103334	ALVENARIA DE VEDAÇÃO DE BLOCOS CERÂMICOS FURADOS NA HORIZONTAL DE 14X9X19 CM (ESPESSURA 14 CM, BLOCO DEITADO) E ARGAMASSA DE ASSENTAMENTO COM PREPARO EM BETONEIRA. AF_12/2021	M2									3,76
3.4.1				4,00	2,00	3,10		0,15	0,47		3,76	
3.5	93204	CINTA DE AMARRAÇÃO DE ALVENARIA MOLDADA IN LOCO EM CONCRETO. AF_03/2016	M									24,80
3.5.1				4,00	2,00	3,10					24,80	
3.6	98557	IMPERMEABILIZAÇÃO DE SUPERFÍCIE COM EMULSÃO ASFÁLTICA, 2 DEMÃOS. AF_09/2023	M2									8,40
3.6.1		LATERAIS E FACE SUPERIOR DA CINTA		4,00	2,00	3,10		0,34	1,05		8,40	
4	SUPERESTRUTURA											
4.1	103669	CONCRETAGEM DE PILARES, FCK = 25 MPA, COM USO DE BALDES - LANÇAMENTO, ADENSAMENTO E ACABAMENTO. AF_02/2022	M3									0,64
4.1.1		PILARES		4,00	2,00	0,15	0,15	3,40		0,08	0,64	
4.2	103682	CONCRETAGEM DE VIGAS E LAJES, FCK=25 MPA, PARA QUALQUER TIPO DE LAJE COM BALDES EM EDIFICAÇÃO TÉRREA - LANÇAMENTO, ADENSAMENTO E ACABAMENTO. AF_02/2022	M3									1,12
4.2.1		VIGAS		4,00	2,00	3,10	0,15	0,30		0,14	1,12	
4.3	92413	MONTAGEM E DESMONTAGEM DE FÔRMA DE PILARES RETANGULARES E ESTRUTURAS SIMILARES, PÉ-DIREITO SIMPLES, EM MADEIRA SERRADA, 4 UTILIZAÇÕES. AF_09/2020	M2									16,32
4.3.1		PILARES		16,00	2,00		0,15	3,40	0,51		16,32	

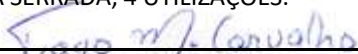
Tiago M. Carvalho
 Engenheiro Civil
 CREA 1913628329

MUNICÍPIO DE BOA HORA - PI
CONSTRUÇÃO DA PRAÇA DA PREFEITURA - QUIOSQUE

MEMÓRIA DE CÁLCULO

DATA BASE: SINAPI PI-10/2023, SEINFRA 28, ORSE-09/2023, COM DESONERAÇÃO

LEIS SOCIAIS (%): 83,58

BDI (%): 30,50

ITEM	CÓDIGO	DESCRIÇÃO	UNID	QUANT	COEF	COMP (m)	LARG (m)	ALT (m)	ÁREA (m2)	VOL (m3)	PARCIAL	TOTAL
4.4	92448	MONTAGEM E DESMONTAGEM DE FÔRMA DE VIGA, ESCORAMENTO COM PONTALETE DE MADEIRA, PÉ-DIREITO SIMPLES, EM MADEIRA SERRADA, 4 UTILIZAÇÕES. AF_09/2020	M2									22,40
4.4.1	VIGAS			8,00	2,00	3,10		0,45	1,40		22,40	
4.5	92762	ARMAÇÃO DE PILAR OU VIGA DE ESTRUTURA CONVENCIONAL DE CONCRETO ARMADO UTILIZANDO AÇO CA-50 DE 10,0 MM - MONTAGEM. AF_06/2022	KG									91,27
4.5.1	PILARES			32,00	0,62	3,40					67,46	
4.5.2	ARRANQUES			32,00	0,62	1,20					23,81	
4.6	92761	ARMAÇÃO DE PILAR OU VIGA DE ESTRUTURA CONVENCIONAL DE CONCRETO ARMADO UTILIZANDO AÇO CA-50 DE 8,0 MM - MONTAGEM. AF_06/2022	KG									38,69
4.6.1	VIGAS			32,00	0,39	3,10					38,69	
4.7	92759	ARMAÇÃO DE PILAR OU VIGA DE ESTRUTURA CONVENCIONAL DE CONCRETO ARMADO UTILIZANDO AÇO CA-60 DE 5,0 MM - MONTAGEM. AF_06/2022	KG									47,82
4.7.1	PILARES - ESPAÇAMENTO A CADA 10CM			272,00	0,15	0,55					22,44	
4.7.2	ARRANQUES - ESPAÇAMENTO A CADA 10CM			48,00	0,15	0,55					3,96	
4.7.3	VIGAS - ESPAÇAMENTO A CADA 15CM			168,00	0,15	0,85					21,42	
4.8	101964	LAJE PRÉ-MOLDADA UNIDIRECIONAL, BIAPOIADA, PARA FORRO, ENCHIMENTO EM CERÂMICA, VIGOTA CONVENCIONAL, ALTURA TOTAL DA LAJE (ENCHIMENTO+CAPA) = (8+3). AF_11/2020_PA	M2									19,22
4.8.1				2,00		3,10	3,10		9,61		19,22	

Handwritten signature of Tiago M. Carvalho
Tiago M. Carvalho
Engenheiro Civil
CREA 1913628329

MUNICÍPIO DE BOA HORA - PI
CONSTRUÇÃO DA PRAÇA DA PREFEITURA - QUIOSQUE

MEMÓRIA DE CÁLCULO

DATA BASE: SINAPI PI-10/2023, SEINFRA 28, ORSE-09/2023, COM DESONERAÇÃO

LEIS SOCIAIS (%): 83,58

BDI (%): 30,50

ITEM	CÓDIGO	DESCRIÇÃO	UNID	QUANT	COEF	COMP (m)	LARG (m)	ALT (m)	ÁREA (m2)	VOL (m3)	PARCIAL	TOTAL
5	PAREDES											
5.1	103333	ALVENARIA DE VEDAÇÃO DE BLOCOS CERÂMICOS FURADOS NA HORIZONTAL DE 9X14X19 CM (ESPESSURA 9 CM) E ARGAMASSA DE ASSENTAMENTO COM PREPARO MANUAL. AF_12/2021	M2									84,32
5.1.1				4,00	2,00	3,10		3,40	10,54		84,32	
5.2	93187	VERGA MOLDADA IN LOCO EM CONCRETO PARA JANELAS COM MAIS DE 1,5 M DE VÃO. AF_03/2016	M									18,60
5.2.1				3,00	2,00	3,10					18,60	
5.3	93197	CONTRAVERGA MOLDADA IN LOCO EM CONCRETO PARA VÃOS DE MAIS DE 1,5 M DE COMPRIMENTO. AF_03/2016	M									17,80
5.3.1				2,00	2,00	3,10					12,40	
5.3.2				1,00	2,00	2,70					5,40	
6	COBERTURA											
6.1	92542	TRAMA DE MADEIRA COMPOSTA POR RIPAS, CAIBROS E TERÇAS PARA TELHADOS DE MAIS QUE 2 ÁGUAS PARA TELHA CERÂMICA CAPA-CANAL, INCLUSO TRANSPORTE VERTICAL. AF_07/2019	M2									69,45
6.1.1				2,00	1,26	5,25	5,25		27,56		69,45	
6.2	94204	TELHAMENTO COM TELHA CERÂMICA CAPA-CANAL, TIPO COLONIAL, COM MAIS DE 2 ÁGUAS, INCLUSO TRANSPORTE VERTICAL. AF_07/2019	M2									69,45
6.2.1				2,00	1,26	5,25	5,25		27,56		69,45	
7	ESQUADRIAS											

Tiago M. Carvalho
 Engenheiro Civil
 CREA 1913528329



MUNICÍPIO DE BOA HORA - PI
CONSTRUÇÃO DA PRAÇA DA PREFEITURA - QUIOSQUE

MEMÓRIA DE CÁLCULO

DATA BASE: SINAPI PI-10/2023, SEINFRA 28, ORSE-09/2023, COM DESONERAÇÃO

LEIS SOCIAIS (%): 83,58

BDI (%): 30,50

ITEM	CÓDIGO	DESCRIÇÃO	UNID	QUANT	COEF	COMP (m)	LARG (m)	ALT (m)	ÁREA (m2)	VOL (m3)	PARCIAL	TOTAL
7	ESQUADRIAS											
7.1	91341	PORTA EM ALUMÍNIO DE ABRIR TIPO VENEZIANA COM GUARNIÇÃO, FIXAÇÃO COM PARAFUSOS - FORNECIMENTO E INSTALAÇÃO. AF_12/2019	M2									1,76
7.1.1				1,00	2,00	0,80		1,10	0,88		1,76	
7.2	12710/ORSE	PORTA DE ENROLAR, EM PERFIL MEIA CANA FECHADO, EM CHAPA DE AÇO GALVANIZADO Nº 22	M2									19,50
7.2.1				3,00	2,00	2,50		1,30	3,25		19,50	
8	REVESTIMENTOS											
8.1	87878	CHAPISCO APLICADO EM ALVENARIAS E ESTRUTURAS DE CONCRETO INTERNAS, COM COLHER DE PEDREIRO. ARGAMASSA TRAÇO 1:3 COM PREPARO MANUAL. AF_10/2022	M2									168,64
8.1.1	IGUAL ITEM 5.1			84,32	2,00						168,64	
8.2	87530	MASSA ÚNICA, PARA RECEBIMENTO DE PINTURA, EM ARGAMASSA TRAÇO 1:2:8, PREPARO MANUAL, APLICADA MANUALMENTE EM FACES INTERNAS DE PAREDES, ESPESSURA DE 20MM, COM EXECUÇÃO DE TALISCAS. AF_06/2014	M2									146,88
8.2.1	DIFERENÇA ENTRE ITEM 8.1 E 8.3			146,88							146,88	
8.3	87528	EMBOÇO, PARA RECEBIMENTO DE CERÂMICA, EM ARGAMASSA TRAÇO 1:2:8, PREPARO MANUAL, APLICADO MANUALMENTE EM FACES INTERNAS DE PAREDES, PARA AMBIENTE COM ÁREA MENOR QUE 5M2, ESPESSURA DE 20MM, COM EXECUÇÃO DE TALISCAS. AF_06/2014	M2									21,76
8.3.1				4,00	2,00	0,80		3,40	2,72		21,76	

Tiago M. Carvalho
Tiago M. Carvalho
Engenheiro Civil
CREA 1913628329



MUNICÍPIO DE BOA HORA - PI
CONSTRUÇÃO DA PRAÇA DA PREFEITURA - QUIOSQUE

MEMÓRIA DE CÁLCULO

DATA BASE: SINAPI PI-10/2023, SEINFRA 28, ORSE-09/2023, COM DESONERAÇÃO

LEIS SOCIAIS (%): 83,58

BDI (%): 30,50

ITEM	CÓDIGO	DESCRIÇÃO	UNID	QUANT	COEF	COMP (m)	LARG (m)	ALT (m)	ÁREA (m2)	VOL (m3)	PARCIAL	TOTAL
8.4	104611	REVESTIMENTO CERÂMICO PARA PAREDES INTERNAS COM PLACAS TIPO ESMALTADA EXTRA DE DIMENSÕES 60X60 CM APLICADAS NA ALTURA INTEIRA DAS PAREDES. AF_02/2023_PE	M2									21,76
8.4.1				4,00	2,00	0,80		3,40	2,72		21,76	

Tiago M. Carvalho
Tiago M. Carvalho
Engenheiro Civil
CREA 1913628329



MUNICÍPIO DE BOA HORA - PI
CONSTRUÇÃO DA PRAÇA DA PREFEITURA - QUIOSQUE

MEMÓRIA DE CÁLCULO

DATA BASE: SINAPI PI-10/2023, SEINFRA 28, ORSE-09/2023, COM DESONERAÇÃO

LEIS SOCIAIS (%): 83,58

BDI (%): 30,50

ITEM	CÓDIGO	DESCRIÇÃO	UNID	QUANT	COEF	COMP (m)	LARG (m)	ALT (m)	ÁREA (m2)	VOL (m3)	PARCIAL	TOTAL
9	PAVIMENTAÇÃO											
9.1	87692	CONTRAPISO EM ARGAMASSA TRAÇO 1:4 (CIMENTO E AREIA), PREPARO MANUAL, APLICADO EM ÁREAS SECAS SOBRE LAJE, NÃO ADERIDO, ACABAMENTO NÃO REFORÇADO, ESPESSURA 5CM. AF_07/2021	M2									17,40
9.1.1				1,00	2,00	2,95	2,95		8,70		17,40	
9.2	87256	REVESTIMENTO CERÂMICO PARA PISO COM PLACAS TIPO ESMALTADA EXTRA DE DIMENSÕES 60X60 CM APLICADA EM AMBIENTES DE ÁREA ENTRE 5 M2 E 10 M2. AF_02/2023_PE	M2									17,40
9.2.1				1,00	2,00	2,95	2,95		8,70		17,40	
9.3	88650	RODAPÉ CERÂMICO DE 7CM DE ALTURA COM PLACAS TIPO ESMALTADA EXTRA DE DIMENSÕES 60X60CM. AF_02/2023	M									23,60
9.3.1				4,00	2,00	2,95					23,60	
10	PINTURA											
10.1	88485	FUNDO SELADOR ACRÍLICO, APLICAÇÃO MANUAL EM PAREDE, UMA DEMÃO. AF_04/2023	M2									146,88
10.1.1	IGUAL ITEM 8.2			146,88							146,88	
10.2	88484	FUNDO SELADOR ACRÍLICO, APLICAÇÃO MANUAL EM TETO, UMA DEMÃO. AF_04/2023	M2									17,40
10.2.1	IGUAL ITEM 9.2			17,40							17,40	
10.3	88497	EMASSAMENTO COM MASSA LÁTEX, APLICAÇÃO EM PAREDE, DUAS DEMÃOS, LIXAMENTO MANUAL. AF_04/2023	M2									146,88
10.3.1				146,88							146,88	

Tiago M. Carvalho
Tiago M. Carvalho
Engenheiro Civil
CREA 1913628329



MUNICÍPIO DE BOA HORA - PI
CONSTRUÇÃO DA PRAÇA DA PREFEITURA - QUIOSQUE

MEMÓRIA DE CÁLCULO

DATA BASE: SINAPI PI-10/2023, SEINFRA 28, ORSE-09/2023, COM DESONERAÇÃO

LEIS SOCIAIS (%): 83,58

BDI (%): 30,50

ITEM	CÓDIGO	DESCRIÇÃO	UNID	QUANT	COEF	COMP (m)	LARG (m)	ALT (m)	ÁREA (m2)	VOL (m3)	PARCIAL	TOTAL
10.4	88496	EMASSAMENTO COM MASSA LÁTEX, APLICAÇÃO EM TETO, DUAS DEMÃOS, LIXAMENTO MANUAL. AF_04/2023	M2									17,40
10.4.1				17,40							17,40	
10.5	104641	PINTURA LÁTEX ACRÍLICA ECONÔMICA, APLICAÇÃO MANUAL EM PAREDES, DUAS DEMÃOS. AF_04/2023	M2									146,88
10.5.1				146,88							146,88	
10.6	104639	PINTURA LÁTEX ACRÍLICA ECONÔMICA, APLICAÇÃO MANUAL EM TETO, DUAS DEMÃOS. AF_04/2023	M2									17,40
10.6.1				17,40							17,40	
10.7	100761	PINTURA COM TINTA ALQUÍDICA DE ACABAMENTO (ESMALTE SINTÉTICO FOSCO) PULVERIZADA SOBRE SUPERFÍCIES METÁLICAS (EXCETO PERFIL) EXECUTADO EM OBRA (02 DEMÃOS). AF_01/2020_PE	M2									42,52
10.7.1	ÁREA DE ESQUADRIAS			21,26	2,00						42,52	
11	INSTALAÇÕES ELÉTRICAS											
11.1	91924	CABO DE COBRE FLEXÍVEL ISOLADO, 1,5 MM ² , ANTI-CHAMA 450/750 V, PARA CIRCUITOS TERMINAIS - FORNECIMENTO E INSTALAÇÃO. AF_03/2023	M									28,00
11.1.1					2,00	14,00					28,00	
11.2	91926	CABO DE COBRE FLEXÍVEL ISOLADO, 2,5 MM ² , ANTI-CHAMA 450/750 V, PARA CIRCUITOS TERMINAIS - FORNECIMENTO E INSTALAÇÃO. AF_03/2023	M									116,00
11.2.1					2,00	58,00					116,00	

Handwritten signature: Tiago M. Carvalho
Tiago M. Carvalho
Engenheiro Civil
CREA 1913628329



MUNICÍPIO DE BOA HORA - PI
CONSTRUÇÃO DA PRAÇA DA PREFEITURA - QUIOSQUE

MEMÓRIA DE CÁLCULO

DATA BASE: SINAPI PI-10/2023, SEINFRA 28, ORSE-09/2023, COM DESONERAÇÃO

LEIS SOCIAIS (%): 83,58

BDI (%): 30,50

ITEM	CÓDIGO	DESCRIÇÃO	UNID	QUANT	COEF	COMP (m)	LARG (m)	ALT (m)	ÁREA (m2)	VOL (m3)	PARCIAL	TOTAL
11.3	91941	CAIXA RETANGULAR 4" X 2" BAIXA (0,30 M DO PISO), PVC, INSTALADA EM PAREDE - FORNECIMENTO E INSTALAÇÃO. AF_03/2023	UN									4,00
11.3.1				2,00	2,00						4,00	

Tiago M. Carvalho
Tiago M. Carvalho
Engenheiro Civil
CREA 1913628329

MUNICÍPIO DE BOA HORA - PI
CONSTRUÇÃO DA PRAÇA DA PREFEITURA - QUIOSQUE

MEMÓRIA DE CÁLCULO

DATA BASE: SINAPI PI-10/2023, SEINFRA 28, ORSE-09/2023, COM DESONERAÇÃO

LEIS SOCIAIS (%): 83,58

BDI (%): 30,50

ITEM	CÓDIGO	DESCRIÇÃO	UNID	QUANT	COEF	COMP (m)	LARG (m)	ALT (m)	ÁREA (m2)	VOL (m3)	PARCIAL	TOTAL
11.4	91940	CAIXA RETANGULAR 4" X 2" MÉDIA (1,30 M DO PISO), PVC, INSTALADA EM PAREDE - FORNECIMENTO E INSTALAÇÃO. AF_03/2023	UN									8,00
11.4.1				4,00	2,00						8,00	
11.5	91936	CAIXA OCTOGONAL 4" X 4", PVC, INSTALADA EM LAJE - FORNECIMENTO E INSTALAÇÃO. AF_03/2023	UN									2,00
11.5.1				1,00	2,00						2,00	
11.6	93653	DISJUNTOR MONOPOLAR TIPO DIN, CORRENTE NOMINAL DE 10A - FORNECIMENTO E INSTALAÇÃO. AF_10/2020	UN									6,00
11.6.1				3,00	2,00						6,00	
11.7	07871/ORSE	DISJUNTOR MONOPOLAR DR 25 A - DISPOSITIVO RESIDUAL DIFERENCIAL, TIPO AC, REF.5SU1 SIEMENS OU SIMILAR	UN									2,00
11.7.1				1,00	2,00						2,00	
11.8	91834	ELETRODUTO FLEXÍVEL CORRUGADO, PVC, DN 25 MM (3/4"), PARA CIRCUITOS TERMINAIS, INSTALADO EM FORRO - FORNECIMENTO E INSTALAÇÃO. AF_03/2023	M									4,00
11.8.1					2,00	2,00					4,00	
11.9	91854	ELETRODUTO FLEXÍVEL CORRUGADO, PVC, DN 25 MM (3/4"), PARA CIRCUITOS TERMINAIS, INSTALADO EM PAREDE - FORNECIMENTO E INSTALAÇÃO. AF_03/2023	M									6,00
11.9.1					2,00	3,00					6,00	

Handwritten signature: Tiago M. Carvalho
Tiago M. Carvalho
 Engenheiro Civil
 CREA 1913628329

MUNICÍPIO DE BOA HORA - PI
CONSTRUÇÃO DA PRAÇA DA PREFEITURA - QUIOSQUE

MEMÓRIA DE CÁLCULO

DATA BASE: SINAPI PI-10/2023, SEINFRA 28, ORSE-09/2023, COM DESONERAÇÃO

LEIS SOCIAIS (%): 83,58

BDI (%): 30,50

ITEM	CÓDIGO	DESCRIÇÃO	UNID	QUANT	COEF	COMP (m)	LARG (m)	ALT (m)	ÁREA (m2)	VOL (m3)	PARCIAL	TOTAL
11.10	100904	LUMINÁRIA TIPO CALHA, DE SOBREPOR, COM 1 LÂMPADA TUBULAR FLUORESCENTE DE 20 W, COM REATOR DE PARTIDA CONVENCIONAL - FORNECIMENTO E INSTALAÇÃO. AF_02/2020	UN									2,00
11.10.1				1,00	2,00						2,00	
11.11	91953	INTERRUPTOR SIMPLES (1 MÓDULO), 10A/250V, INCLUINDO SUPORTE E PLACA - FORNECIMENTO E INSTALAÇÃO. AF_03/2023	UN									2,00
11.11.1				1,00	2,00						2,00	
11.12	92000	TOMADA BAIXA DE EMBUTIR (1 MÓDULO), 2P+T 10 A, INCLUINDO SUPORTE E PLACA - FORNECIMENTO E INSTALAÇÃO. AF_03/2023	UN									4,00
11.12.1				2,00	2,00						4,00	
11.13	91996	TOMADA MÉDIA DE EMBUTIR (1 MÓDULO), 2P+T 10 A, INCLUINDO SUPORTE E PLACA - FORNECIMENTO E INSTALAÇÃO. AF_03/2023	UN									6,00
11.13.1				3,00	2,00						6,00	
11.14	101876	QUADRO DE DISTRIBUIÇÃO DE ENERGIA EM PVC, DE EMBUTIR, SEM BARRAMENTO, PARA 6 DISJUNTORES - FORNECIMENTO E INSTALAÇÃO. AF_10/2020	UN									2,00
11.14.1				1,00	2,00						2,00	
12	INSTALAÇÕES HIDRÁULICAS											
12.1	90373	JOELHO 90 GRAUS COM BUCHA DE LATÃO, PVC, SOLDÁVEL, DN 25MM, X 1/2 INSTALADO EM RAMAL OU SUB-RAMAL DE ÁGUA - FORNECIMENTO E INSTALAÇÃO. AF_06/2022	UN									2,00
12.1.1				1,00	2,00						2,00	

Tiago M. Carvalho
Tiago M. Carvalho
Engenheiro Civil
CREA 1913628329



MUNICÍPIO DE BOA HORA - PI
CONSTRUÇÃO DA PRAÇA DA PREFEITURA - QUIOSQUE

MEMÓRIA DE CÁLCULO

DATA BASE: SINAPI PI-10/2023, SEINFRA 28, ORSE-09/2023, COM DESONERAÇÃO

LEIS SOCIAIS (%): 83,58

BDI (%): 30,50

ITEM	CÓDIGO	DESCRIÇÃO	UNID	QUANT	COEF	COMP (m)	LARG (m)	ALT (m)	ÁREA (m2)	VOL (m3)	PARCIAL	TOTAL
12.2	89481	JOELHO 90 GRAUS, PVC, SOLDÁVEL, DN 25MM, INSTALADO EM PRUMADA DE ÁGUA - FORNECIMENTO E INSTALAÇÃO. AF_06/2022	UN									4,00
12.2.1				2,00	2,00						4,00	
12.3	89446	TUBO, PVC, SOLDÁVEL, DN 25MM, INSTALADO EM PRUMADA DE ÁGUA - FORNECIMENTO E INSTALAÇÃO. AF_06/2022	M									6,00
12.3.1					2,00	3,00					6,00	
12.4	89617	TE, PVC, SOLDÁVEL, DN 25MM, INSTALADO EM PRUMADA DE ÁGUA - FORNECIMENTO E INSTALAÇÃO. AF_06/2022	UN									2,00
12.4.1				1,00	2,00						2,00	
13	INSTALAÇÕES SANITÁRIAS											
13.1	97900	CAIXA ENTERRADA HIDRÁULICA RETANGULAR EM ALVENARIA COM TIJOLOS CERÂMICOS MACIÇOS, DIMENSÕES INTERNAS: 0,3X0,3X0,3 M PARA REDE DE ESGOTO. AF_12/2020	UN									2,00
13.1.1				1,00	2,00						2,00	
13.2	89709	RALO SIFONADO, PVC, DN 100 X 40 MM, JUNTA SOLDÁVEL, FORNECIDO E INSTALADO EM RAMAL DE DESCARGA OU EM RAMAL DE ESGOTO SANITÁRIO. AF_08/2022	UN									2,00
13.2.1				1,00	2,00						2,00	
13.3	89546	BUCHA DE REDUÇÃO LONGA, PVC, SERIE R, ÁGUA PLUVIAL, DN 50 X 40 MM, JUNTA ELÁSTICA, FORNECIDO E INSTALADO EM RAMAL DE ENCAMINHAMENTO. AF_06/2022	UN									2,00
13.3.1				1,00	2,00						2,00	

Handwritten signature: Tiago M. Carvalho
Tiago M. Carvalho
Engenheiro Civil
CREA 1913628379

MUNICÍPIO DE BOA HORA - PI
CONSTRUÇÃO DA PRAÇA DA PREFEITURA - QUIOSQUE

MEMÓRIA DE CÁLCULO

DATA BASE: SINAPI PI-10/2023, SEINFRA 28, ORSE-09/2023, COM DESONERAÇÃO

LEIS SOCIAIS (%): 83,58

BDI (%): 30,50

ITEM	CÓDIGO	DESCRIÇÃO	UNID	QUANT	COEF	COMP (m)	LARG (m)	ALT (m)	ÁREA (m2)	VOL (m3)	PARCIAL	TOTAL
13.4	89731	JOELHO 90 GRAUS, PVC, SERIE NORMAL, ESGOTO PREDIAL, DN 50 MM, JUNTA ELÁSTICA, FORNECIDO E INSTALADO EM RAMAL DE DESCARGA OU RAMAL DE ESGOTO SANITÁRIO. AF_08/2022	UN									8,00
13.4.1				4,00	2,00						8,00	
13.5	89785	JUNÇÃO SIMPLES, PVC, SERIE NORMAL, ESGOTO PREDIAL, DN 50 X 50 MM, JUNTA ELÁSTICA, FORNECIDO E INSTALADO EM RAMAL DE DESCARGA OU RAMAL DE ESGOTO SANITÁRIO. AF_08/2022	UN									4,00
13.5.1				2,00	2,00						4,00	
13.6	89798	TUBO PVC, SERIE NORMAL, ESGOTO PREDIAL, DN 50 MM, FORNECIDO E INSTALADO EM PRUMADA DE ESGOTO SANITÁRIO OU VENTILAÇÃO. AF_08/2022	M									20,00
13.6.1					2,00	10,00					20,00	
14	LOUÇAS E METAIS											
14.1	86936	CUBA DE EMBUTIR DE AÇO INOXIDÁVEL MÉDIA, INCLUSO VÁLVULA TIPO AMERICANA E SIFÃO TIPO GARRAFA EM METAL CROMADO - FORNECIMENTO E INSTALAÇÃO. AF_01/2020	UN									4,00
14.1.1				2,00	2,00						4,00	
14.2	89987	REGISTRO DE GAVETA BRUTO, LATÃO, ROSCÁVEL, 3/4", COM ACABAMENTO E CANOPLA CROMADOS - FORNECIMENTO E INSTALAÇÃO. AF_08/2021	UN									2,00
14.2.1				1,00	2,00						2,00	

Tiago M. Carvalho
Tiago M. Carvalho
Engenheiro Civil
CREA 1913628329



MUNICÍPIO DE BOA HORA - PI
CONSTRUÇÃO DA PRAÇA DA PREFEITURA - QUIOSQUE

MEMÓRIA DE CÁLCULO

DATA BASE: SINAPI PI-10/2023, SEINFRA 28, ORSE-09/2023, COM DESONERAÇÃO

LEIS SOCIAIS (%): 83,58

BDI (%): 30,50

ITEM	CÓDIGO	DESCRIÇÃO	UNID	QUANT	COEF	COMP (m)	LARG (m)	ALT (m)	ÁREA (m2)	VOL (m3)	PARCIAL	TOTAL
14.3	86909	TORNEIRA CROMADA TUBO MÓVEL, DE MESA, 1/2 OU 3/4, PARA PIA DE COZINHA, PADRÃO ALTO - FORNECIMENTO E INSTALAÇÃO. AF_01/2020	UN									4,00
14.3.1				2,00	2,00						4,00	

15		SERVIÇOS DIVERSOS										
15.1	11150/ORSE	BANCADA EM GRANITO VERDE UBATUBA, E = 2CM	M2									10,94
15.1.1				2,00	2,00	2,50	0,40		1,00		4,00	
15.1.2				1,00	2,00	1,70	0,40		0,68		1,36	
15.1.3				1,00	2,00	2,95	0,52		1,53		3,06	
15.1.4				1,00	2,00	2,43	0,52		1,26		2,52	

16		SERVIÇOS FINAIS										
16.1	99803	LIMPEZA DE PISO CERÂMICO OU PORCELANATO COM PANO ÚMIDO. AF_04/2019	M2									17,40
16.1.1				17,40							17,40	

 Tiago M. Carvalho
 Engenheiro Civil
 CREA 1913628379



ESTADO DO PIAUÍ
PREFEITURA MUNICIPAL DE BOA HORA
GABINETE DO PREFEITO
CNPJ: 01.612.568/0001-26

CRONOGRAMA FÍSICO-FINANCEIRO

Tiago M. Carvalho
Tiago M. Carvalho
Engenheiro Civil
CREA 1913628329



MUNICÍPIO DE BOA HORA - PI
CONSTRUÇÃO DA PRAÇA DA PREFEITURA

CRONOGRAMA FÍSICO-FINANCEIRO

DATA BASE: SINAPI PI-10/2023, SEINFRA 28, ORSE-09/2023, COM DESONERAÇÃO

LEIS SOCIAIS (%): 83,58

BDI (%): 30,50

ITEM	DESCRIÇÃO	TOTAL (R\$)	TOTAL (%)	30 DIAS		60 DIAS		90 DIAS		TOTAL (R\$)	TOTAL (%)	
											META	GERAL
1	AQUISIÇÃO E ASSENTAMENTO DE PLACA DE OBRA	2.096,55	0,74%	2.096,55	100,00%	0,00	0,00%	0,00	0,00%	2.096,55	100,00%	0,74%
2	ADMINISTRAÇÃO LOCAL DA OBRA	15.114,42	5,35%	6.045,77	40,00%	4.534,33	30,00%	4.534,33	30,00%	15.114,42	100,00%	5,35%
3	SERVIÇOS PRELIMINARES	2.980,84	1,06%	2.980,84	100,00%	0,00	0,00%	0,00	0,00%	2.980,84	100,00%	1,06%
4	PAVIMENTAÇÃO	115.315,67	40,83%	46.126,27	40,00%	46.126,27	40,00%	23.063,13	20,00%	115.315,67	100,00%	40,83%
5	INSTALAÇÕES ELÉTRICAS	11.247,69	3,98%	0,00	0,00%	0,00	0,00%	11.247,69	100,00%	11.247,69	100,00%	3,98%
6	SERVIÇOS DIVERSOS	31.110,82	11,02%	0,00	0,00%	0,00	0,00%	31.110,82	100,00%	31.110,82	100,00%	11,02%
7	QUIOSQUES	104.534,01	37,02%	31.360,20	30,00%	41.813,60	40,00%	31.360,20	30,00%	104.534,01	100,00%	37,02%
	TOTAL GERAL	282.400,00	100,00%	88.609,63	31,38%	92.474,20	32,75%	101.316,17	35,88%	282.400,00	100,00%	100,00%
	TOTAL ACUMULADO			88.609,63	31,38%	181.083,83	64,12%	282.400,00	100,00%			

Handwritten signature: Tiago M. Carvalho
Tiago M. Carvalho
 Engenheiro Civil
 CREA 1913628329



ESTADO DO PIAUÍ
PREFEITURA MUNICIPAL DE BOA HORA
GABINETE DO PREFEITO
CNPJ: 01.612.568/0001-26

COMPOSIÇÕES DE CUSTOS

Tiago M. Carvalho
Tiago M. Carvalho
Engenheiro Civil
CREA 1913628329



MUNICÍPIO DE BOA HORA - PI
CONSTRUÇÃO DA PRAÇA DA PREFEITURA

PLANILHA DE COMPOSIÇÕES ANALÍTICAS

DATA BASE: SINAPI PI-10/2023, SEINFRA 28, ORSE-09/2023, COM DESONERAÇÃO

LEIS SOCIAIS (%):

83,58

BDI (%): 30,50

CLASSE/TIPO	CÓDIGO	DESCRIÇÃO	UNID	COEFICIENTE	PREÇO UNIT	TOTAL (R\$)
CANT	COMP.01	PLACA DE OBRA EM CHAPA DE ACO GALVANIZADO	M2		357,01	
INSUMO	4417	SARRAFO NAO APARELHADO *2,5 X 7* CM, EM MACARANDUBA/MASSARANDUBA, ANGELIM, PEROBA-ROSA OU EQUIVALENTE DA REGIAO - BRUTA	M	1	3,81	3,81
INSUMO	4491	PONTALETE *7,5 X 7,5* CM EM PINUS, MISTA OU EQUIVALENTE DA REGIAO - BRUTA	M	4	10,05	40,20
INSUMO	4813	PLACA DE OBRA (PARA CONSTRUCAO CIVIL) EM CHAPA GALVANIZADA *N. 22*, ADESIVADA, DE *2,4 X 1,2* M (SEM POSTES PARA FIXACAO)	M2	1	249,91	249,91
INSUMO	5075	PREGO DE ACO POLIDO COM CABECA 18 X 30 (2 3/4 X 10)	KG	0,11	20,34	2,23
COMPOSICAO	88262	CARPINTEIRO DE FORMAS COM ENCARGOS COMPLEMENTARES	H	1	21,40	21,40
COMPOSICAO	88316	SERVEENTE COM ENCARGOS COMPLEMENTARES	H	2	17,21	34,42
COMPOSICAO	94962	CONCRETO MAGRO PARA LASTRO, TRAÇO 1:4,5:4,5 (EM MASSA SECA DE CIMENTO/ AREIA MÉDIA/ BRITA 1) - PREPARO MECÂNICO COM BETONEIRA 400 L. AF_05/2021	M3	0,01	504,88	5,04
TOTAL SEM BDI - COMP.01						357,01
TAXA DE BDI (30,5 %)						108,89
TOTAL COM BDI - COMP.01						465,90

CLASSE/TIPO	CÓDIGO	DESCRIÇÃO	UNID	COEFICIENTE	PREÇO UNIT	TOTAL (R\$)
CANT	ADM.PP.	ADMINISTRAÇÃO LOCAL	MÊS		3.860,64	
COMPOSICAO	90777	ENGENHEIRO CIVIL DE OBRA JUNIOR COM ENCARGOS COMPLEMENTARES	H	11,817	97,00	1.146,24
COMPOSICAO	90780	MESTRE DE OBRAS COM ENCARGOS COMPLEMENTARES	H	36	40,66	1.463,76
COMPOSICAO	90766	ALMOXARIFE COM ENCARGOS COMPLEMENTARES	H	72	17,37	1.250,64
TOTAL SEM BDI - ADM.PP.						3.860,64
TAXA DE BDI (30,5 %)						1.177,50
TOTAL COM BDI - ADM.PP.						5.038,14

CLASSE/TIPO	CÓDIGO	DESCRIÇÃO	UNID	COEFICIENTE	PREÇO UNIT	TOTAL (R\$)
URBA	98524	LIMPEZA MANUAL DE VEGETAÇÃO EM TERRENO COM ENXADA.AF_05/2018	M2		2,52	
COMPOSICAO	88316	SERVEENTE COM ENCARGOS COMPLEMENTARES	H	0,0718	17,21	1,23
COMPOSICAO	88441	JARDINEIRO COM ENCARGOS COMPLEMENTARES	H	0,0718	17,99	1,29
TOTAL SEM BDI - 98524						2,52
TAXA DE BDI (30,5 %)						0,77
TOTAL COM BDI - 98524						3,29

CLASSE/TIPO	CÓDIGO	DESCRIÇÃO	UNID	COEFICIENTE	PREÇO UNIT	TOTAL (R\$)
PISO	94994	EXECUÇÃO DE PASSEIO (CALÇADA) OU PISO DE CONCRETO COM CONCRETO MOLDADO IN LOCO, FEITO EM OBRA, ACABAMENTO CONVENCIONAL, ESPESSURA 8 CM, ARMADO. AF_08/2022	M2		119,78	
INSUMO	2692	DESMOLDANTE PROTETOR PARA FORMAS DE MADEIRA, DE BASE OLEOSA EMULSIONADA EM AGUA	L	0,0017	11,23	0,01
INSUMO	4509	SARRAFO *2,5 X 10* CM EM PINUS, MISTA OU EQUIVALENTE DA REGIAO - BRUTA	M	0,25	5,10	1,27
INSUMO	4517	SARRAFO *2,5 X 7,5* CM EM PINUS, MISTA OU EQUIVALENTE DA REGIAO - BRUTA	M	0,2	3,52	0,70
INSUMO	5068	PREGO DE ACO POLIDO COM CABECA 17 X 21 (2 X 11)	KG	0,024	20,34	0,48
INSUMO	7156	TELA DE ACO SOLDADA NERVURADA, CA-60, Q-196, (3,11 KG/M2), DIAMETRO DO FIO = 5,0 MM, LARGURA = 2,45 M, ESPACAMENTO DA MALHA = 10 X 10 CM	M2	1,0816	40,81	44,14
COMPOSICAO	88262	CARPINTEIRO DE FORMAS COM ENCARGOS COMPLEMENTARES	H	0,1301	21,40	2,78
COMPOSICAO	88309	PEDREIRO COM ENCARGOS COMPLEMENTARES	H	0,1882	21,73	4,08
COMPOSICAO	88316	SERVEENTE COM ENCARGOS COMPLEMENTARES	H	0,3183	17,21	5,47
COMPOSICAO	94964	CONCRETO FCK = 20MPA, TRAÇO 1:2,7:3 (EM MASSA SECA DE CIMENTO/ AREIA MÉDIA/ BRITA 1) - PREPARO MECÂNICO COM BETONEIRA 400 L. AF_05/2021	M3	0,0985	617,81	60,85
TOTAL SEM BDI - 94994						119,78
TAXA DE BDI (30,5 %)						36,53
TOTAL COM BDI - 94994						156,31

Tiago M. Carvalho
Tiago M. Carvalho
Engenheiro Civil
CREA 1913628329

DATA BASE: SINAPI PI-10/2023, SEINFRA 28, ORSE-09/2023, COM DESONERAÇÃO

LEIS SOCIAIS (%):

83,58

BDI (%): 30,50

	11458/ORSE	PAVIMENTAÇÃO EM BLOCO DE CONCRETO VIBROPRENSADO, INTERTRAVADO, COR NATURAL, 10X20CM, E=8CM, 46UN/M2, NBR9781, FCK(MIN)=35MPA, SOB COXIM AREIA GROSSA COMPACTADA C/ PLACA VIBRATÓRIA,	M2		93,91	
INSUMO	10081/ORSE	PISO DE CONCRETO VIBRO PRENSADO, INTERTRAVADO, COR NATURAL, RETANGULAR, DIM.: 10 X 20CM, (46UN/M2), E = 8CM, NBR 9781, FCK(MIN)=35MPA	M2	1,05	62,00	65,10
INSUMO	366	AREIA FINA - POSTO JAZIDA/FORNECEDOR (RETIRADO NA JAZIDA, SEM TRANSPORTE)	M3	0,0108	90,00	0,97
INSUMO	367	AREIA GROSSA - POSTO JAZIDA/FORNECEDOR (RETIRADO NA JAZIDA, SEM TRANSPORTE)	M3	0,08	91,17	7,29
INSUMO	4759	CALCETEIRO (HORISTA)	H	0,5	15,27	7,63
INSUMO	6111	SERVENTE DE OBRAS	H	0,6	11,01	6,60
COMPOSICAO	10549/ORSE	ENCARGOS COMPLEMENTARES - SERVENTE	H	0,6	3,82	2,29
COMPOSICAO	10579/ORSE	ENCARGOS COMPLEMENTARES - CALCETEIRO	H	0,5	3,82	1,91
COMPOSICAO	11449/ORSE	COMPACTAÇÃO MANUAL COM PLACA VIBRATÓRIA SEM CONTROLE DO GRAU DE COMPACTAÇÃO	M3	0,0072	9,66	0,06
COMPOSICAO	11450/ORSE	COMPACTAÇÃO MANUAL DE PAVIMENTAÇÃO DE BLOCO DE CONCRETO INTERTRAVADO COM COM PLACA VIBRATÓRIA 400KG - 7 A 10HP NÃO REVERSÍVEL	M2	1	2,06	2,06
TOTAL SEM BDI - 11458/ORSE						93,91
TAXA DE BDI (30,5 %)						28,64
TOTAL COM BDI - 11458/ORSE						122,55

CLASSE/TIPO	CÓDIGO	DESCRIÇÃO	UNID	COEFICIENTE	PREÇO UNIT	TOTAL (R\$)
	11461/ORSE	PAVIMENTAÇÃO EM BLOCO DE CONCRETO VIBROPRENSADO, INTERTRAVADO, COLORIDO, 10X20CM, E=8CM, 46UN/M2, NBR9781, FCK(MIN)=35MPA, SOB COXIM AREIA GROSSA COMPACTADA C/ PLACA VIBRATÓRIA, E(COMP.)=6CM,	M2		100,45	
INSUMO	12397/ORSE	PISO DE CONCRETO VIBRO PRENSADO, INTERTRAVADO, COLORIDO, RETANGULAR, DIM.: 10 X 20CM, (46UN/M2), E = 8CM, NBR 9781, FCK(MIN)=35MPA	M2	1,05	68,23	71,64
INSUMO	366	AREIA FINA - POSTO JAZIDA/FORNECEDOR (RETIRADO NA JAZIDA, SEM TRANSPORTE)	M3	0,0108	90,00	0,97
INSUMO	367	AREIA GROSSA - POSTO JAZIDA/FORNECEDOR (RETIRADO NA JAZIDA, SEM TRANSPORTE)	M3	0,08	91,17	7,29
INSUMO	4759	CALCETEIRO (HORISTA)	H	0,5	15,27	7,63
INSUMO	6111	SERVENTE DE OBRAS	H	0,6	11,01	6,60
COMPOSICAO	10549/ORSE	ENCARGOS COMPLEMENTARES - SERVENTE	H	0,6	3,82	2,29
COMPOSICAO	10579/ORSE	ENCARGOS COMPLEMENTARES - CALCETEIRO	H	0,5	3,82	1,91
COMPOSICAO	11449/ORSE	COMPACTAÇÃO MANUAL COM PLACA VIBRATÓRIA SEM CONTROLE DO GRAU DE COMPACTAÇÃO	M3	0,0072	9,66	0,06
COMPOSICAO	11450/ORSE	COMPACTAÇÃO MANUAL DE PAVIMENTAÇÃO DE BLOCO DE CONCRETO INTERTRAVADO COM COM PLACA VIBRATÓRIA 400KG - 7 A 10HP NÃO REVERSÍVEL	M2	1	2,06	2,06
TOTAL SEM BDI - 11461/ORSE						100,45
TAXA DE BDI (30,5 %)						30,64
TOTAL COM BDI - 11461/ORSE						131,09

Tiago M. Carvalho
 Engenheiro Civil
 CREA 1913628329



MUNICÍPIO DE BOA HORA - PI
CONSTRUÇÃO DA PRAÇA DA PREFEITURA

PLANILHA DE COMPOSIÇÕES ANALÍTICAS

DATA BASE: SINAPI PI-10/2023, SEINFRA 28, ORSE-09/2023, COM DESONERAÇÃO

LEIS SOCIAIS (%): 83,58 BDI (%): 30,50

CLASSE/TIPO	CÓDIGO	DESCRIÇÃO	UNID	COEFICIENTE	PREÇO UNIT	TOTAL (R\$)
DROP	94273	ASSENTAMENTO DE GUIA (MEIO-FIO) EM TRECHO RETO, CONFECCIONADA EM CONCRETO PRÉ-FABRICADO, DIMENSÕES 100X15X13X30 CM (COMPRIMENTO X BASE INFERIOR X BASE SUPERIOR X ALTURA), PARA VIAS URBANAS	M		42,57	
INSUMO	370	AREIA MEDIA - POSTO JAZIDA/FORNECEDOR (RETIRADO NA JAZIDA, SEM TRANSPORTE)	M3	0,007	90,00	0,63
INSUMO	4059	MEIO-FIO OU GUIA DE CONCRETO, PRE-MOLDADO, COMP 1 M, *30 X 12/15* CM (H X L1/L2)	M	1,005	25,03	25,15
COMPOSICAO	88309	PEDREIRO COM ENCARGOS COMPLEMENTARES	H	0,394	21,73	8,56
COMPOSICAO	88316	SERVEENTE COM ENCARGOS COMPLEMENTARES	H	0,394	17,21	6,78
COMPOSICAO	88629	ARGAMASSA TRAÇO 1:3 (EM VOLUME DE CIMENTO E AREIA MÉDIA ÚMIDA), PREPARO MANUAL. AF_08/2019	M3	0,002	726,74	1,45
TOTAL SEM BDI - 94273						42,57
TAXA DE BDI (30,5 %)						12,98
TOTAL COM BDI - 94273						55,55

CLASSE/TIPO	CÓDIGO	DESCRIÇÃO	UNID	COEFICIENTE	PREÇO UNIT	TOTAL (R\$)
DROP	94277	ASSENTAMENTO DE GUIA (MEIO-FIO) EM TRECHO RETO, CONFECCIONADA EM CONCRETO PRÉ-FABRICADO, DIMENSÕES 80X08X08X25 CM (COMPRIMENTO X BASE INFERIOR X BASE SUPERIOR X ALTURA), PARA URBANIZAÇÃO INTERNA DE EMPREENDIMENTOS. AF_06/2016	M		33,75	
INSUMO	370	AREIA MEDIA - POSTO JAZIDA/FORNECEDOR (RETIRADO NA JAZIDA, SEM TRANSPORTE)	M3	0,007	90,00	0,63
INSUMO	41681	MEIO-FIO OU GUIA DE CONCRETO PRE-MOLDADO, COMP 80 CM, *25 X 08/08* CM (H X L1/L2)	UN	1,256	15,51	19,48
COMPOSICAO	88309	PEDREIRO COM ENCARGOS COMPLEMENTARES	H	0,332	21,73	7,21
COMPOSICAO	88316	SERVEENTE COM ENCARGOS COMPLEMENTARES	H	0,332	17,21	5,71
COMPOSICAO	88629	ARGAMASSA TRAÇO 1:3 (EM VOLUME DE CIMENTO E AREIA MÉDIA ÚMIDA), PREPARO MANUAL. AF_08/2019	M3	0,001	726,74	0,72
TOTAL SEM BDI - 94277						33,75
TAXA DE BDI (30,5 %)						10,29
TOTAL COM BDI - 94277						44,04

CLASSE/TIPO	CÓDIGO	DESCRIÇÃO	UNID	COEFICIENTE	PREÇO UNIT	TOTAL (R\$)
	12436/ORSE	RAMPA PADRÃO PARA ACESSO DE DEFICIENTES A PASSEIO PÚBLICO, EM CONCRETO SIMPLES FCK=25MPA, DESEMPOLADA, PINTADA EM NOVACOR, 02 DEMÃOS E PISO TÁTIL DE ALERTA/DIRECIONAL.	UN		471,36	
COMPOSICAO	00077/ORSE	ATERRO DE CAIXÃO DE EDIFICAÇÃO, COM FORNEC. DE AREIA, ADENSADA COM ÁGUA	M3	0,4	181,60	72,64
COMPOSICAO	00098/ORSE	CONCRETO SIMPLES USINADO FCK=25MPA, BOMBEADO, LANÇADO E ADENSADO EM SUPERESTRUTURA	M3	0,26	572,31	148,80
COMPOSICAO	02323/ORSE	PINTURA P/ PISO C/ APLICAÇÃO DE 2 DEMÃOS TINTA NOVACOR, CORES CERÂMICA, CONCRETO, VERDE OU AZUL - APLICAÇÃO C/ RÔLO - R1	M2	0,75	8,36	6,27
COMPOSICAO	02497/ORSE	ESCAVAÇÃO MANUAL DE VALA OU CAVA EM MATERIAL DE 1ª CATEGORIA, PROFUNDIDADE ATÉ 1,50M	M3	0,4	49,60	19,84
COMPOSICAO	02624/ORSE	REMOÇÃO E REPOSIÇÃO DE MEIO-FIO	M	2,2	16,88	37,13
COMPOSICAO	03644/ORSE	ACABAMENTO DE SUPERFÍCIE DE PISO DE CONCRETO COM DESEMPOLAMENTO MANUAL	M2	2,64	15,35	40,52
COMPOSICAO	04864/ORSE	PISO TÁTIL DIRECIONAL E DE ALERTA, EM CONCRETO COLORIDO, P/DEFICIENTES VISUAIS, DIMENSÕES 30X30CM, APLICADO COM ARGAMASSA INDUSTRIALIZADA AC-II, REJUNTADO, EXCLUSIVE REGULARIZAÇÃO DE BASE	M2	0,45	153,77	69,19
COMPOSICAO	09182/ORSE	DEMOLIÇÃO DE CONCRETO COM MARTELETE E COMPRESSOR	M3	0,17	452,78	76,97
TOTAL SEM BDI - 12436/ORSE						471,36
TAXA DE BDI (30,5 %)						143,76
TOTAL COM BDI - 12436/ORSE						615,12

Tiago M. Carvalho
Tiago M. Carvalho
Engenheiro Civil
CREA 1913628329



MUNICÍPIO DE BOA HORA - PI
CONSTRUÇÃO DA PRAÇA DA PREFEITURA

PLANILHA DE COMPOSIÇÕES ANALÍTICAS

DATA BASE: SINAPI PI-10/2023, SEINFRA 28, ORSE-09/2023, COM DESONERAÇÃO

LEIS SOCIAIS (%):

83,58

BDI (%): 30,50

CLASSE/TIPO	CÓDIGO	DESCRIÇÃO	UNID	COEFICIENTE	PREÇO UNIT	TOTAL (R\$)
INEL	LUMI 50W	POSTE DECORATIVO COM 02 PÉTALAS, EM AÇO GALVANIZADO COM DIFUSOR EM VIDRO TRANSPARENTE TEMPERADO, COM 3,00M, INCLUSIVE LÂMPADA LED 50W	UN		1.026,28	
INSUMO	13285/ORSE	LÂMPADA LED 50W DE POTÊNCIA, LUZ BRANCA BIVOLT, MARCA LLUM OU SIMILAR	UN	2	31,10	62,20
INSUMO	11142/ORSE	POSTE DECORATIVO COM 02 PÉTALAS, EM AÇO GALVANIZADO, DIFUSOR EM VIDRO TRANSPARENTE TEMPERADO, REF. PT-301/2 DA ALADIN OU SIMILAR, COM 3,00M	UN	1	850,22	850,22
COMPOSICAO	00126/ORSE	CONCRETO SIMPLES FABRICADO NA OBRA, FCK=15 MPA, LANÇADO E ADENSADO	M3	0,027	588,84	15,89
COMPOSICAO	88316	SERVEANTE COM ENCARGOS COMPLEMENTARES	H	2,5	17,21	43,02
COMPOSICAO	88264	ELETRICISTA COM ENCARGOS COMPLEMENTARES	H	2,5	21,98	54,95
TOTAL SEM BDI - LUMI 50W						1.026,28
TAXA DE BDI (30,5 %)						313,02
TOTAL COM BDI - LUMI 50W						1.339,30

CLASSE/TIPO	CÓDIGO	DESCRIÇÃO	UNID	COEFICIENTE	PREÇO UNIT	TOTAL (R\$)
INEL	97881	CAIXA ENTERRADA ELÉTRICA RETANGULAR, EM CONCRETO PRÉ-MOLDADO, FUNDO COM BRITA, DIMENSÕES INTERNAS: 0,3X0,3X0,3 M. AF_12/2020	UN		136,20	
INSUMO	43429	CAIXA DE CONCRETO ARMADO PRÉ-MOLDADO, SEM FUNDO, QUADRADA, DIMENSÕES DE 0,30 X 0,30 X 0,30 M	UN	1	90,79	90,79
COMPOSICAO	88309	PEDREIRO COM ENCARGOS COMPLEMENTARES	H	0,0243	21,73	0,52
COMPOSICAO	88316	SERVEANTE COM ENCARGOS COMPLEMENTARES	H	0,0191	17,21	0,32
COMPOSICAO	97733	PEÇA RETANGULAR PRÉ-MOLDADA, VOLUME DE CONCRETO DE ATÉ 10 LITROS, TAXA DE AÇO APROXIMADA DE 30KG/M³. AF_01/2018	M3	0,0091	3.166,56	28,81
COMPOSICAO	101619	PREPARO DE FUNDO DE VALA COM LARGURA MENOR QUE 1,5 M, COM CAMADA DE BRITA, LANÇAMENTO MANUAL. AF_08/2020	M3	0,036	438,02	15,76
TOTAL SEM BDI - 97881						136,20
TAXA DE BDI (30,5 %)						41,54
TOTAL COM BDI - 97881						177,74

CLASSE/TIPO	CÓDIGO	DESCRIÇÃO	UNID	COEFICIENTE	PREÇO UNIT	TOTAL (R\$)
INEL	91926	CABO DE COBRE FLEXÍVEL ISOLADO, 2,5 MM², ANTI-CHAMA 450/750 V, PARA CIRCUITOS TERMINAIS - FORNECIMENTO E INSTALAÇÃO. AF_03/2023	M		3,82	
INSUMO	1014	CABO DE COBRE, FLEXIVEL, CLASSE 4 OU 5, ISOLACAO EM PVC/A, ANTICHAMA BWF-B, 1 CONDUTOR, 450/750 V, SECAO NOMINAL 2,5 MM2	M	1,2434	2,12	2,63
INSUMO	21127	FITA ISOLANTE ADESIVA ANTICHAMA, USO ATE 750 V, EM ROLO DE 19 MM X 5 M	UN	0,0094	4,66	0,04
COMPOSICAO	88247	AUXILIAR DE ELETRICISTA COM ENCARGOS COMPLEMENTARES	H	0,029	18,09	0,52
COMPOSICAO	88264	ELETRICISTA COM ENCARGOS COMPLEMENTARES	H	0,029	21,98	0,63
TOTAL SEM BDI - 91926						3,82
TAXA DE BDI (30,5 %)						1,17
TOTAL COM BDI - 91926						4,99

 Tiago M. Carvalho
 Engenheiro Civil
 CREA 1913628329



MUNICÍPIO DE BOA HORA - PI
CONSTRUÇÃO DA PRAÇA DA PREFEITURA

PLANILHA DE COMPOSIÇÕES ANALÍTICAS

DATA BASE: SINAPI PI-10/2023, SEINFRA 28, ORSE-09/2023, COM DESONERAÇÃO

LEIS SOCIAIS (%):

83,58

BDI (%): 30,50

CLASSE/TIPO	CÓDIGO	DESCRIÇÃO	UNID	COEFICIENTE	PREÇO UNIT	TOTAL (R\$)
INEL	91854	ELETRODUTO FLEXÍVEL CORRUGADO, PVC, DN 25 MM (3/4"), PARA CIRCUITOS TERMINAIS, INSTALADO EM PAREDE - FORNECIMENTO E INSTALAÇÃO. AF_03/2023	M		8,11	
INSUMO	2688	ELETRODUTO PVC FLEXIVEL CORRUGADO, COR AMARELA, DE 25 MM	M	1,017	2,71	2,75
COMPOSICAO	88247	AUXILIAR DE ELETRICISTA COM ENCARGOS COMPLEMENTARES	H	0,134	18,09	2,42
COMPOSICAO	88264	ELETRICISTA COM ENCARGOS COMPLEMENTARES	H	0,134	21,98	2,94
TOTAL SEM BDI - 91854						8,11
TAXA DE BDI (30,5 %)						2,47
TOTAL COM BDI - 91854						10,58

CLASSE/TIPO	CÓDIGO	DESCRIÇÃO	UNID	COEFICIENTE	PREÇO UNIT	TOTAL (R\$)
INEL	101876	QUADRO DE DISTRIBUIÇÃO DE ENERGIA EM PVC, DE EMBUTIR, SEM BARRAMENTO, PARA 6 DISJUNTORES - FORNECIMENTO E INSTALAÇÃO. AF_10/2020	UN		77,89	
INSUMO	39795	QUADRO DE DISTRIBUICAO, SEM BARRAMENTO, EM PVC, DE EMBUTIR, PARA 6 DISJUNTORES NEMA OU 8 DISJUNTORES DIN	UN	1	61,81	61,81
COMPOSICAO	87367	ARGAMASSA TRAÇO 1:1:6 (EM VOLUME DE CIMENTO, CAL E AREIA MÉDIA ÚMIDA) PARA EMBOÇO/MASSA ÚNICA/ASSENTAMENTO DE ALVENARIA DE VEDAÇÃO, PREPARO MANUAL. AF_08/2019	M3	0,0044	688,75	3,03
COMPOSICAO	88247	AUXILIAR DE ELETRICISTA COM ENCARGOS COMPLEMENTARES	H	0,3259	18,09	5,89
COMPOSICAO	88264	ELETRICISTA COM ENCARGOS COMPLEMENTARES	H	0,3259	21,98	7,16
TOTAL SEM BDI - 101876						77,89
TAXA DE BDI (30,5 %)						23,76
TOTAL COM BDI - 101876						101,65

CLASSE/TIPO	CÓDIGO	DESCRIÇÃO	UNID	COEFICIENTE	PREÇO UNIT	TOTAL (R\$)
INEL	93655	DISJUNTOR MONOPOLAR TIPO DIN, CORRENTE NOMINAL DE 20A - FORNECIMENTO E INSTALAÇÃO. AF_10/2020	UN		14,28	
INSUMO	1571	TERMINAL A COMPRESSAO EM COBRE ESTANHADO PARA CABO 4 MM2, 1 FURO E 1 COMPRESSAO, PARA PARAFUSO DE FIXACAO M5	UN	1	1,80	1,80
INSUMO	34653	DISJUNTOR TERMOMAGNETICO PARA TRILHO DIN (IEC), MONOPOLAR, 6 - 32 A	UN	1	9,84	9,84
COMPOSICAO	88247	AUXILIAR DE ELETRICISTA COM ENCARGOS COMPLEMENTARES	H	0,0663	18,09	1,19
COMPOSICAO	88264	ELETRICISTA COM ENCARGOS COMPLEMENTARES	H	0,0663	21,98	1,45
TOTAL SEM BDI - 93655						14,28
TAXA DE BDI (30,5 %)						4,36
TOTAL COM BDI - 93655						18,64

CLASSE/TIPO	CÓDIGO	DESCRIÇÃO	UNID	COEFICIENTE	PREÇO UNIT	TOTAL (R\$)
	10288/ORSE	BANCO SIMPLES COM ASSENTO EM MADEIRA, DIM:1500X300X387MM, REF, NK1606, DA NILKO OU SIMILAR	UN		557,73	
INSUMO	11065/ORSE	BANCO SIMPLES COM ASSENTO EM MADEIRA, DIM:1500X300X387MM, REF, NK1606, DA NILKO OU SIMILAR	UN	1	557,73	557,73
TOTAL SEM BDI - 10288/ORSE						557,73
TAXA DE BDI (30,5 %)						170,11
TOTAL COM BDI - 10288/ORSE						727,84

Handwritten signature: Tiago M. Carvalho
Printed signature: Tiago M. Carvalho
Engenheiro Civil
CREA 1913628329



MUNICÍPIO DE BOA HORA - PI
CONSTRUÇÃO DA PRAÇA DA PREFEITURA

PLANILHA DE COMPOSIÇÕES ANALÍTICAS

DATA BASE: SINAPI PI-10/2023, SEINFRA 28, ORSE-09/2023, COM DESONERAÇÃO

LEIS SOCIAIS (%): 83,58 BDI (%): 30,50

CLASSE/TIPO	CÓDIGO	DESCRIÇÃO	UNID	COEFICIENTE	PREÇO UNIT	TOTAL (R\$)
URBA	COMP. LIXO	CONJUNTO COM 04 LIXEIRAS EM FIBRA DE VIDRO, COM CAPACIDADE 50L CADA, COM TAMPA VAI E VEM	UN		680,65	
COTACAO	COT.01	CONJUNTO DE 04 LIXEIRAS EM FIBRA DE VIDRO, COM CAPACIDADE 50L CADA, COM TAMPA VAI E VEM	UN	1	659,19	659,19
COMPOSICAO	88316	SERVEANTE COM ENCARGOS COMPLEMENTARES	H	0,3	17,21	5,16
COMPOSICAO	88309	PEDREIRO COM ENCARGOS COMPLEMENTARES	H	0,3	21,73	6,51
COMPOSICAO	00095/ORSE	CONCRETO SIMPLES FABRICADO NA OBRA, FCK=13,5 MPA, LANÇADO E ADENSADO	M3	0,016	562,54	9,00
COMPOSICAO	02497/ORSE	ESCAVAÇÃO MANUAL DE VALA OU CAVA EM MATERIAL DE 1ª CATEGORIA, PROFUNDIDADE ATÉ 1,50M	M3	0,016	49,60	0,79
TOTAL SEM BDI - COMP. LIXO						680,65
TAXA DE BDI (30,5 %)						207,60
TOTAL COM BDI - COMP. LIXO						888,25

CLASSE/TIPO	CÓDIGO	DESCRIÇÃO	UNID	COEFICIENTE	PREÇO UNIT	TOTAL (R\$)
	10709/ORSE	LETREIRO EM CHAPA GALVANIZADA L=50CM, SEM PINTURA OU PLOTAGEM EM ADESIVO	M		112,51	
INSUMO	02682/ORSE	PARAFUSO C/ BUCHA S-6	UN	6	0,12	0,72
INSUMO	03662/ORSE	CHAPA DE AÇO GALVANIZADO Nº 18 - E=1,2MM - DIMENSÕES 2,00X1,00M	M2	0,66	141,47	93,37
INSUMO	4750	PEDREIRO (HORISTA)	H	0,5	15,27	7,63
INSUMO	6111	SERVEANTE DE OBRAS	H	0,5	11,01	5,50
INSUMO	11948	PARAFUSO ZINCADO, SEXTAVADO, COM ROSCA SOBERBA, DIAMETRO 5/16", COMPRIMENTO 40 MM	UN	2	0,76	1,52
COMPOSICAO	10549/ORSE	ENCARGOS COMPLEMENTARES - SERVENTE	H	0,5	3,82	1,91
COMPOSICAO	10550/ORSE	ENCARGOS COMPLEMENTARES - PEDREIRO	H	0,5	3,72	1,86
TOTAL SEM BDI - 10709/ORSE						112,51
TAXA DE BDI (30,5 %)						34,32
TOTAL COM BDI - 10709/ORSE						146,83

CLASSE/TIPO	CÓDIGO	DESCRIÇÃO	UNID	COEFICIENTE	PREÇO UNIT	TOTAL (R\$)
	10710/ORSE	PLOTAGEM DE ADESIVO VINIL EM LETREIRO (C/APLICAÇÃO)	M2		149,50	
INSUMO	11392/ORSE	ADESIVO EM VINIL PARA PLOTAGEM EM LETREIRO DE CHAPA GALVANIZADA (C/APLICAÇÃO)	M2	1	149,50	149,50
TOTAL SEM BDI - 10710/ORSE						149,50
TAXA DE BDI (30,5 %)						45,60
TOTAL COM BDI - 10710/ORSE						195,10

CLASSE/TIPO	CÓDIGO	DESCRIÇÃO	UNID	COEFICIENTE	PREÇO UNIT	TOTAL (R\$)
URBA	103946	PLANTIO DE GRAMA ESMERALDA OU SÃO CARLOS OU CURITIBANA, EM PLACAS. AF_05/2022	M2		20,39	
INSUMO	3322	GRAMA ESMERALDA OU SAO CARLOS OU CURITIBANA, EM PLACAS, SEM PLANTIO	M2	1	17,00	17,00
COMPOSICAO	88316	SERVEANTE COM ENCARGOS COMPLEMENTARES	H	0,1564	17,21	2,69
COMPOSICAO	88441	JARDINEIRO COM ENCARGOS COMPLEMENTARES	H	0,0391	17,99	0,70
TOTAL SEM BDI - 103946						20,39
TAXA DE BDI (30,5 %)						6,22
TOTAL COM BDI - 103946						26,61

CLASSE/TIPO	CÓDIGO	DESCRIÇÃO	UNID	COEFICIENTE	PREÇO UNIT	TOTAL (R\$)
URBA	98511	PLANTIO DE ÁRVORE ORNAMENTAL COM ALTURA DE MUDA MAIOR QUE 2,00 M E MENOR OU IGUAL A 4,00 M.	UN		240,96	
INSUMO	359	MUDA DE ARVORE ORNAMENTAL, OITI/AROEIRA SALSA/ANGICO/IPE/JACARANDA OU EQUIVALENTE DA REGIAO,	UN	1	218,39	218,39
COMPOSICAO	88316	SERVEANTE COM ENCARGOS COMPLEMENTARES	H	1,0401	17,21	17,90
COMPOSICAO	88441	JARDINEIRO COM ENCARGOS COMPLEMENTARES	H	0,26	17,99	4,67
TOTAL SEM BDI - 98511						240,96
TAXA DE BDI (30,5 %)						73,49
TOTAL COM BDI - 98511						314,45

 Tiago M. Carvalho
 Engenheiro Civil
 CREA 1913628329



MUNICÍPIO DE BOA HORA - PI
CONSTRUÇÃO DA PRAÇA DA PREFEITURA - QUIOSQUE

PLANILHA DE COMPOSIÇÕES ANALÍTICAS

DATA BASE: SINAPI PI-10/2023, SEINFRA 28, ORSE-09/2023, COM DESONERAÇÃO

LEIS SOCIAIS (%):

83,58

BDI (%): 30,50

CLASSE/TIPO	CÓDIGO	DESCRIÇÃO	UNID	COEFICIENTE	PREÇO UNIT	TOTAL (R\$)
SERT	99059	LOCAÇÃO CONVENCIONAL DE OBRA, UTILIZANDO GABARITO DE TÁBUAS CORRIDAS PONTALETADAS A CADA 2,00M - 2 UTILIZAÇÕES. AF_10/2018	M		45,05	
INSUMO	4417	SARRAFO NÃO APARELHADO *2,5 X 7* CM, EM MACARANDUBA/MASSARANDUBA, ANGELIM, PEROBA-ROSA OU EQUIVALENTE DA REGIÃO - BRUTA	M	0,7445	3,81	2,83
INSUMO	4433	CAIBRO NÃO APARELHADO *6 X 6* CM, EM MACARANDUBA/MASSARANDUBA, ANGELIM OU EQUIVALENTE DA REGIÃO - BRUTA	M	0,4125	13,68	5,64
INSUMO	5068	PREGO DE AÇO POLIDO COM CABECA 17 X 21 (2 X 11)	KG	0,111	20,34	2,25
INSUMO	7356	TINTA LATEX ACRILICA PREMIUM, COR BRANCO FOSCO	L	0,0256	22,38	0,57
INSUMO	10567	TÁBUA *2,5 X 23* CM EM PINUS, MISTA OU EQUIVALENTE DA REGIÃO - BRUTA	M	0,55	11,36	6,24
COMPOSIÇÃO	88239	AJUDANTE DE CARPINTEIRO COM ENCARGOS COMPLEMENTARES	H	0,3563	17,64	6,28
COMPOSIÇÃO	88262	CARPINTEIRO DE FORMAS COM ENCARGOS COMPLEMENTARES	H	0,7125	21,40	15,24
COMPOSIÇÃO	91692	SERRA CIRCULAR DE BANCADA COM MOTOR ELÉTRICO POTÊNCIA DE 5HP, COM COIFA PARA DISCO 10" - CHP DIURNO. AF_08/2015	CHP	0,0039	23,53	0,09
COMPOSIÇÃO	91693	SERRA CIRCULAR DE BANCADA COM MOTOR ELÉTRICO POTÊNCIA DE 5HP, COM COIFA PARA DISCO 10" - CHI DIURNO. AF_08/2015	CHI	0,0168	22,06	0,37
COMPOSIÇÃO	94974	CONCRETO MAGRO PARA LASTRO, TRAÇO 1:4,5:4,5 (EM MASSA SECA DE CIMENTO/ AREIA MÉDIA/ BRITA 1) - PREPARO MANUAL. AF_05/2021	M3	0,0046	552,43	2,54
COMPOSIÇÃO	99062	MARCAÇÃO DE PONTOS EM GABARITO OU CAVALETE. AF_10/2018	UN	1,5	2,00	3,00
TOTAL SEM BDI - 99059						45,05
TAXA DE BDI (30,5 %)						13,74
TOTAL COM BDI - 99059						58,79

CLASSE/TIPO	CÓDIGO	DESCRIÇÃO	UNID	COEFICIENTE	PREÇO UNIT	TOTAL (R\$)
MOVT	93358	ESCAVAÇÃO MANUAL DE VALA COM PROFUNDIDADE MENOR OU IGUAL A 1,30 M. AF_02/2021	M3		68,08	
COMPOSIÇÃO	88316	SERVENTE COM ENCARGOS COMPLEMENTARES	H	3,956	17,21	68,08
TOTAL SEM BDI - 93358						68,08
TAXA DE BDI (30,5 %)						20,76
TOTAL COM BDI - 93358						88,84

CLASSE/TIPO	CÓDIGO	DESCRIÇÃO	UNID	COEFICIENTE	PREÇO UNIT	TOTAL (R\$)
MOVT	101616	PREPARO DE FUNDO DE VALA COM LARGURA MENOR QUE 1,5 M (ACERTO DO SOLO NATURAL). AF_08/2020	M2		5,02	
COMPOSIÇÃO	88309	PEDREIRO COM ENCARGOS COMPLEMENTARES	H	0,102	21,73	2,21
COMPOSIÇÃO	88316	SERVENTE COM ENCARGOS COMPLEMENTARES	H	0,1531	17,21	2,63
COMPOSIÇÃO	91533	COMPACTADOR DE SOLOS DE PERCUSSÃO (SOQUETE) COM MOTOR A GASOLINA 4 TEMPOS, POTÊNCIA 4 CV - CHP DIURNO. AF_08/2015	CHP	0,0036	29,45	0,10

Handwritten signature: *Tiago M. Carvalho*
Tiago M. Carvalho
Engenheiro Civil
CREA 1913628329



MUNICÍPIO DE BOA HORA - PI
CONSTRUÇÃO DA PRAÇA DA PREFEITURA - QUIOSQUE

PLANILHA DE COMPOSIÇÕES ANALÍTICAS

DATA BASE: SINAPI PI-10/2023, SEINFRA 28, ORSE-09/2023, COM DESONERAÇÃO LEIS SOCIAIS (%): 83,58 BDI (%): 30,50

COMPOSICAO	91534	COMPACTADOR DE SOLOS DE PERCUSSÃO (SOQUETE) COM MOTOR A GASOLINA 4 TEMPOS, POTÊNCIA 4 CV - CHI DIURNO. AF_08/2015	CHI	0,0036	22,85	0,08
TOTAL SEM BDI - 101616						5,02
TAXA DE BDI (30,5 %)						1,53
TOTAL COM BDI - 101616						6,55

CLASSE/TIPO	CÓDIGO	DESCRIÇÃO	UNID	COEFICIENTE	PREÇO UNIT	TOTAL (R\$)
FUES	95241	LASTRO DE CONCRETO MAGRO, APLICADO EM PISOS, LAJES SOBRE SOLO OU RADIERS, ESPESSURA DE 5 CM. AF_07/2016	M2		35,63	
COMPOSICAO	88309	PEDREIRO COM ENCARGOS COMPLEMENTARES	H	0,2718	21,73	5,90
COMPOSICAO	88316	SERVENTE COM ENCARGOS COMPLEMENTARES	H	0,0741	17,21	1,27
COMPOSICAO	94968	CONCRETO MAGRO PARA LASTRO, TRAÇO 1:4,5:4,5 (EM MASSA SECA DE CIMENTO/ AREIA MÉDIA/ BRITA 1) - PREPARO MECÂNICO COM BETONEIRA 600 L. AF_05/2021	M3	0,0565	503,87	28,46
TOTAL SEM BDI - 95241						35,63
TAXA DE BDI (30,5 %)						10,87
TOTAL COM BDI - 95241						46,50

CLASSE/TIPO	CÓDIGO	DESCRIÇÃO	UNID	COEFICIENTE	PREÇO UNIT	TOTAL (R\$)
FUES	102487	CONCRETO CICLÓPICO FCK = 15MPA, 30% PEDRA DE MÃO EM VOLUME REAL, INCLUSIVE LANÇAMENTO. AF_05/2021	M3		708,21	
INSUMO	4730	PEDRA DE MAO OU PEDRA RACHAO PARA ARRIMO/FUNDACAO (POSTO PEDREIRA/FORNECEDOR, SEM	M3	0,4543	233,75	106,19
COMPOSICAO	88309	PEDREIRO COM ENCARGOS COMPLEMENTARES	H	1,6702	21,73	36,29
COMPOSICAO	88316	SERVENTE COM ENCARGOS COMPLEMENTARES	H	6,4684	17,21	111,32
COMPOSICAO	90586	VIBRADOR DE IMERSÃO, DIÂMETRO DE PONTEIRA 45MM, MOTOR ELÉTRICO TRIFÁSICO POTÊNCIA DE 2 CV - CHP DIURNO. AF_06/2015	CHP	0,2198	1,49	0,32
COMPOSICAO	90587	VIBRADOR DE IMERSÃO, DIÂMETRO DE PONTEIRA 45MM, MOTOR ELÉTRICO TRIFÁSICO POTÊNCIA DE 2 CV - CHI DIURNO. AF_06/2015	CHI	0,6377	0,59	0,37
COMPOSICAO	94963	CONCRETO FCK = 15MPA, TRAÇO 1:3,4:3,5 (EM MASSA SECA DE CIMENTO/ AREIA MÉDIA/ BRITA 1) - PREPARO MECÂNICO COM BETONEIRA 400 L. AF_05/2021	M3	0,805	563,63	453,72
TOTAL SEM BDI - 102487						708,21
TAXA DE BDI (30,5 %)						216,00
TOTAL COM BDI - 102487						924,21

CLASSE/TIPO	CÓDIGO	DESCRIÇÃO	UNID	COEFICIENTE	PREÇO UNIT	TOTAL (R\$)
FUES	103800	PEDRA ARGAMASSADA COM CIMENTO E AREIA 1:3, 40% DE ARGAMASSA EM VOLUME - AREIA E PEDRA DE MÃO COMERCIAIS - FORNECIMENTO E ASSENTAMENTO. AF_08/2022	M3		634,53	
INSUMO	4730	PEDRA DE MAO OU PEDRA RACHAO PARA ARRIMO/FUNDACAO (POSTO PEDREIRA/FORNECEDOR, SEM	M3	0,9086	233,75	212,38
COMPOSICAO	88309	PEDREIRO COM ENCARGOS COMPLEMENTARES	H	2,2158	21,73	48,14
COMPOSICAO	88316	SERVENTE COM ENCARGOS COMPLEMENTARES	H	3,1021	17,21	53,38

Trigo M. Carvalho
Trigo M. Carvalho
Engenheiro Civil
CREA 1913628329



MUNICÍPIO DE BOA HORA - PI
CONSTRUÇÃO DA PRAÇA DA PREFEITURA - QUIOSQUE

PLANILHA DE COMPOSIÇÕES ANALÍTICAS

DATA BASE: SINAPI PI-10/2023, SEINFRA 28, ORSE-09/2023, COM DESONERAÇÃO LEIS SOCIAIS (%): 83,58 BDI (%): 30,50

COMPOSICAO	88629	ARGAMASSA TRAÇO 1:3 (EM VOLUME DE CIMENTO E AREIA MÉDIA ÚMIDA), PREPARO MANUAL. AF_08/2019	M3	0,4412	726,74	320,63
TOTAL SEM BDI - 103800						634,53
TAXA DE BDI (30,5 %)						193,53
TOTAL COM BDI - 103800						828,06

CLASSE/TIPO	CÓDIGO	DESCRIÇÃO	UNID	COEFICIENTE	PREÇO UNIT	TOTAL (R\$)
PARE	103334	ALVENARIA DE VEDAÇÃO DE BLOCOS CERÂMICOS FURADOS NA HORIZONTAL DE 14X9X19 CM (ESPESSURA 14 CM, BLOCO DEITADO) E ARGAMASSA DE ASSENTAMENTO COM PREPARO EM BETONEIRA. AF_12/2021	M2		125,10	
INSUMO	7267	BLOCO CERAMICO / TIJOLO VAZADO PARA ALVENARIA DE VEDACAO, 6 FUIROS NA HORIZONTAL, 9 X 14 X 19 CM (L X A X C)	UN	56,62	0,68	38,50
INSUMO	34547	TELA DE ACO SOLDADA GALVANIZADA/ZINCADA PARA ALVENARIA, FIO D = *1,20 A 1,70* MM, MALHA 15 X 15 MM, (C X L) *50 X 12* CM	M	0,805	5,71	4,59
INSUMO	37395	PINO DE ACO COM FURO, HASTE = 27 MM (ACAO DIRETA)	CENTO	0,0193	38,74	0,74
COMPOSICAO	87292	ARGAMASSA TRAÇO 1:2:8 (EM VOLUME DE CIMENTO, CAL E AREIA MÉDIA ÚMIDA) PARA EMBOÇO/MASSA ÚNICA/ASSENTAMENTO DE ALVENARIA DE VEDAÇÃO, PREPARO MECÂNICO COM BETONEIRA 400 L. AF_08/2019	M3	0,0183	595,72	10,90
COMPOSICAO	88309	PEDREIRO COM ENCARGOS COMPLEMENTARES	H	2,32	21,73	50,41
COMPOSICAO	88316	SERVENTE COM ENCARGOS COMPLEMENTARES	H	1,16	17,21	19,96
TOTAL SEM BDI - 103334						125,10
TAXA DE BDI (30,5 %)						38,16
TOTAL COM BDI - 103334						163,26

CLASSE/TIPO	CÓDIGO	DESCRIÇÃO	UNID	COEFICIENTE	PREÇO UNIT	TOTAL (R\$)
FUES	93204	CINTA DE AMARRAÇÃO DE ALVENARIA MOLDADA IN LOCO EM CONCRETO. AF_03/2016	M		52,10	
INSUMO	2692	DESMOLDANTE PROTETOR PARA FORMAS DE MADEIRA, DE BASE OLEOSA EMULSIONADA EM AGUA	L	0,0035	11,23	0,03
INSUMO	39017	ESPAÇADOR / DISTANCIADOR CIRCULAR COM ENTRADA LATERAL, EM PLASTICO, PARA VERGALHAO *4,2 A 12,5* MM, COBRIMENTO 20 MM	UN	6	0,22	1,32
COMPOSICAO	88309	PEDREIRO COM ENCARGOS COMPLEMENTARES	H	0,36	21,73	7,82
COMPOSICAO	88316	SERVENTE COM ENCARGOS COMPLEMENTARES	H	0,18	17,21	3,09
COMPOSICAO	92270	FABRICAÇÃO DE FÔRMA PARA VIGAS, COM MADEIRA SERRADA, E = 25 MM. AF_09/2020	M2	0,2	108,00	21,60
COMPOSICAO	92802	CORTE E DOBRA DE AÇO CA-50, DIÂMETRO DE 8,0 MM. AF_06/2022	KG	0,79	11,24	8,87
COMPOSICAO	94970	CONCRETO FCK = 20MPA, TRAÇO 1:2,7:3 (EM MASSA SECA DE CIMENTO/ AREIA MÉDIA/ BRITA 1) - PREPARO MECÂNICO COM BETONEIRA 600 L. AF_05/2021	M3	0,0154	608,60	9,37
TOTAL SEM BDI - 93204						52,10
TAXA DE BDI (30,5 %)						15,89
TOTAL COM BDI - 93204						67,99

Tiago M. Carvalho
 Engenheiro Civil
 CREA 1913628329



MUNICÍPIO DE BOA HORA - PI
CONSTRUÇÃO DA PRAÇA DA PREFEITURA - QUIOSQUE

PLANILHA DE COMPOSIÇÕES ANALÍTICAS

DATA BASE: SINAPI PI-10/2023, SEINFRA 28, ORSE-09/2023, COM DESONERAÇÃO

LEIS SOCIAIS (%):

83,58

BDI (%): 30,50

CLASSE/TIPO	CÓDIGO	DESCRIÇÃO	UNID	COEFICIENTE	PREÇO UNIT	TOTAL (R\$)
IMPE	98557	IMPERMEABILIZAÇÃO DE SUPERFÍCIE COM EMULSÃO ASFÁLTICA, 2 DEMÃOS. AF_09/2023	M2		52,53	
INSUMO	626	MANTA LIQUIDA DE BASE ASFALTICA MODIFICADA COM A ADICAO DE ELASTOMEROS DILUIDOS EM SOLVENTE ORGANICO, APLICACAO A FRIO (MEMBRANA IMPERMEABILIZANTE ASFASTICA)	KG	1,5	27,64	41,46
COMPOSICAO	88243	AJUDANTE ESPECIALIZADO COM ENCARGOS COMPLEMENTARES	H	0,0969	17,88	1,73
COMPOSICAO	88270	IMPERMEABILIZADOR COM ENCARGOS COMPLEMENTARES	H	0,4299	21,73	9,34
TOTAL SEM BDI - 98557						52,53
TAXA DE BDI (30,5 %)						16,02
TOTAL COM BDI - 98557						68,55

CLASSE/TIPO	CÓDIGO	DESCRIÇÃO	UNID	COEFICIENTE	PREÇO UNIT	TOTAL (R\$)
FUES	103669	CONCRETAGEM DE PILARES, FCK = 25 MPA, COM USO DE BALDES - LANÇAMENTO, ADENSAMENTO E ACABAMENTO. AF_02/2022	M3		861,12	
INSUMO	38408	CONCRETO USINADO BOMBEAVEL, CLASSE DE RESISTENCIA C25, COM BRITA 0 E 1, SLUMP = 190 +/- 20 MM, EXCLUI SERVICO DE BOMBEAMENTO (NBR 8953)	M3	1,103	567,31	625,74
COMPOSICAO	88262	CARPINTEIRO DE FORMAS COM ENCARGOS COMPLEMENTARES	H	2,459	21,40	52,62
COMPOSICAO	88309	PEDREIRO COM ENCARGOS COMPLEMENTARES	H	2,459	21,73	53,43
COMPOSICAO	88316	SERVEANTE COM ENCARGOS COMPLEMENTARES	H	7,377	17,21	126,95
COMPOSICAO	90586	VIBRADOR DE IMERSÃO, DIÂMETRO DE PONTEIRA 45MM, MOTOR ELÉTRICO TRIFÁSICO POTÊNCIA DE 2 CV - CHP DIURNO. AF_06/2015	CHP	1,042	1,49	1,55
COMPOSICAO	90587	VIBRADOR DE IMERSÃO, DIÂMETRO DE PONTEIRA 45MM, MOTOR ELÉTRICO TRIFÁSICO POTÊNCIA DE 2 CV - CHI DIURNO. AF_06/2015	CHI	1,417	0,59	0,83
TOTAL SEM BDI - 103669						861,12
TAXA DE BDI (30,5 %)						262,64
TOTAL COM BDI - 103669						1.123,76

CLASSE/TIPO	CÓDIGO	DESCRIÇÃO	UNID	COEFICIENTE	PREÇO UNIT	TOTAL (R\$)
FUES	103682	CONCRETAGEM DE VIGAS E LAJES, FCK=25 MPA, PARA QUALQUER TIPO DE LAJE COM BALDES EM EDIFICAÇÃO TÉRREA - LANÇAMENTO, ADENSAMENTO E ACABAMENTO. AF_02/2022	M3		875,01	
INSUMO	38408	CONCRETO USINADO BOMBEAVEL, CLASSE DE RESISTENCIA C25, COM BRITA 0 E 1, SLUMP = 190 +/- 20 MM, EXCLUI SERVICO DE BOMBEAMENTO (NBR 8953)	M3	1,103	567,31	625,74
COMPOSICAO	88262	CARPINTEIRO DE FORMAS COM ENCARGOS COMPLEMENTARES	H	1,19	21,40	25,46
COMPOSICAO	88309	PEDREIRO COM ENCARGOS COMPLEMENTARES	H	3,571	21,73	77,59
COMPOSICAO	88316	SERVEANTE COM ENCARGOS COMPLEMENTARES	H	8,407	17,21	144,68
COMPOSICAO	90586	VIBRADOR DE IMERSÃO, DIÂMETRO DE PONTEIRA 45MM, MOTOR ELÉTRICO TRIFÁSICO POTÊNCIA DE 2 CV - CHP DIURNO. AF_06/2015	CHP	0,942	1,49	1,40

Tiago M. Carvalho
Tiago M. Carvalho
Engenheiro Civil
CREA 1913628329



MUNICÍPIO DE BOA HORA - PI
CONSTRUÇÃO DA PRAÇA DA PREFEITURA - QUIOSQUE

PLANILHA DE COMPOSIÇÕES ANALÍTICAS

DATA BASE: SINAPI PI-10/2023, SEINFRA 28, ORSE-09/2023, COM DESONERAÇÃO LEIS SOCIAIS (%): 83,58 BDI (%): 30,50

COMPOSICAO	90587	VIBRADOR DE IMERSÃO, DIÂMETRO DE PONTEIRA 45MM, MOTOR ELÉTRICO TRIFÁSICO POTÊNCIA DE 2 CV - CHI DIURNO. AF_06/2015	CHI	0,249	0,59	0,14
TOTAL SEM BDI - 103682						875,01
TAXA DE BDI (30,5 %)						266,88
TOTAL COM BDI - 103682						1.141,89

CLASSE/TIPO	CÓDIGO	DESCRIÇÃO	UNID	COEFICIENTE	PREÇO UNIT	TOTAL (R\$)
FUES	92413	MONTAGEM E DESMONTAGEM DE FÔRMA DE PILARES RETANGULARES E ESTRUTURAS SIMILARES, PÉ-DIREITO SIMPLES, EM MADEIRA SERRADA, 4 UTILIZAÇÕES. AF_09/2020	M2		91,90	
INSUMO	2692	DESMOLDANTE PROTETOR PARA FORMAS DE MADEIRA, DE BASE OLEOSA EMULSIONADA EM AGUA	L	0,017	11,23	0,19
INSUMO	40304	PREGO DE ACO POLIDO COM CABECA DUPLA 17 X 27 (2 1/2 X 11)	KG	0,027	25,11	0,67
COMPOSICAO	88239	AJUDANTE DE CARPINTEIRO COM ENCARGOS COMPLEMENTARES	H	0,376	17,64	6,63
COMPOSICAO	88262	CARPINTEIRO DE FORMAS COM ENCARGOS COMPLEMENTARES	H	2,052	21,40	43,91
COMPOSICAO	92269	FABRICAÇÃO DE FÔRMA PARA PILARES E ESTRUTURAS SIMILARES, EM MADEIRA SERRADA, E=25 MM. AF_09/2020	M2	0,275	147,29	40,50
TOTAL SEM BDI - 92413						91,90
TAXA DE BDI (30,5 %)						28,03
TOTAL COM BDI - 92413						119,93

CLASSE/TIPO	CÓDIGO	DESCRIÇÃO	UNID	COEFICIENTE	PREÇO UNIT	TOTAL (R\$)
FUES	92448	MONTAGEM E DESMONTAGEM DE FÔRMA DE VIGA, ESCORAMENTO COM PONTALETE DE MADEIRA, PÉ-DIREITO SIMPLES, EM MADEIRA SERRADA, 4 UTILIZAÇÕES. AF_09/2020	M2		123,33	
INSUMO	2692	DESMOLDANTE PROTETOR PARA FORMAS DE MADEIRA, DE BASE OLEOSA EMULSIONADA EM AGUA	L	0,017	11,23	0,19
INSUMO	6193	TABUA NAO APARELHADA *2,5 X 20* CM, EM MACARANDUBA/MASSARANDUBA, ANGELIM OU EQUIVALENTE DA REGIAO - BRUTA	M	0,328	9,89	3,24
INSUMO	40304	PREGO DE ACO POLIDO COM CABECA DUPLA 17 X 27 (2 1/2 X 11)	KG	0,066	25,11	1,65
COMPOSICAO	88239	AJUDANTE DE CARPINTEIRO COM ENCARGOS COMPLEMENTARES	H	0,309	17,64	5,45
COMPOSICAO	88262	CARPINTEIRO DE FORMAS COM ENCARGOS COMPLEMENTARES	H	1,686	21,40	36,08
COMPOSICAO	92270	FABRICAÇÃO DE FÔRMA PARA VIGAS, COM MADEIRA SERRADA, E = 25 MM. AF_09/2020	M2	0,419	108,00	45,25
COMPOSICAO	92273	FABRICAÇÃO DE ESCORAS DO TIPO PONTALETE, EM MADEIRA, PARA PÉ-DIREITO SIMPLES. AF_09/2020	M	1,879	16,75	31,47
TOTAL SEM BDI - 92448						123,33
TAXA DE BDI (30,5 %)						37,62
TOTAL COM BDI - 92448						160,95

Tiago M. Carvalho
Engenheiro Civil
CREA 1913628329



MUNICÍPIO DE BOA HORA - PI
CONSTRUÇÃO DA PRAÇA DA PREFEITURA - QUIOSQUE

PLANILHA DE COMPOSIÇÕES ANALÍTICAS

DATA BASE: SINAPI PI-10/2023, SEINFRA 28, ORSE-09/2023, COM DESONERAÇÃO

LEIS SOCIAIS (%):

83,58

BDI (%): 30,50

CLASSE/TIPO	CÓDIGO	DESCRIÇÃO	UNID	COEFICIENTE	PREÇO UNIT	TOTAL (R\$)
FUES	92762	ARMAÇÃO DE PILAR OU VIGA DE ESTRUTURA CONVENCIONAL DE CONCRETO ARMADO UTILIZANDO AÇO CA-50 DE 10,0 MM - MONTAGEM. AF_06/2022	KG		12,04	
INSUMO	39017	ESPACADOR / DISTANCIADOR CIRCULAR COM ENTRADA LATERAL, EM PLASTICO, PARA VERGALHAO *4,2 A 12,5* MM, COBRIMENTO 20 MM	UN	0,543	0,22	0,11
INSUMO	43132	ARAME RECOZIDO 16 BWG, D = 1,65 MM (0,016 KG/M) OU 18 BWG, D = 1,25 MM (0,01 KG/M)	KG	0,025	22,20	0,55
COMPOSICAO	88238	AJUDANTE DE ARMADOR COM ENCARGOS COMPLEMENTARES	H	0,0064	17,78	0,11
COMPOSICAO	88245	ARMADOR COM ENCARGOS COMPLEMENTARES	H	0,0392	21,58	0,84
COMPOSICAO	92803	CORTE E DOBRA DE AÇO CA-50, DIÂMETRO DE 10,0 MM. AF_06/2022	KG	1	10,43	10,43
TOTAL SEM BDI - 92762						12,04
TAXA DE BDI (30,5 %)						3,67
TOTAL COM BDI - 92762						15,71

CLASSE/TIPO	CÓDIGO	DESCRIÇÃO	UNID	COEFICIENTE	PREÇO UNIT	TOTAL (R\$)
FUES	92761	ARMAÇÃO DE PILAR OU VIGA DE ESTRUTURA CONVENCIONAL DE CONCRETO ARMADO UTILIZANDO AÇO CA-50 DE 8,0 MM - MONTAGEM. AF_06/2022	KG		13,32	
INSUMO	39017	ESPACADOR / DISTANCIADOR CIRCULAR COM ENTRADA LATERAL, EM PLASTICO, PARA VERGALHAO *4,2 A 12,5* MM, COBRIMENTO 20 MM	UN	0,743	0,22	0,16
INSUMO	43132	ARAME RECOZIDO 16 BWG, D = 1,65 MM (0,016 KG/M) OU 18 BWG, D = 1,25 MM (0,01 KG/M)	KG	0,025	22,20	0,55
COMPOSICAO	88238	AJUDANTE DE ARMADOR COM ENCARGOS COMPLEMENTARES	H	0,0092	17,78	0,16
COMPOSICAO	88245	ARMADOR COM ENCARGOS COMPLEMENTARES	H	0,0561	21,58	1,21
COMPOSICAO	92802	CORTE E DOBRA DE AÇO CA-50, DIÂMETRO DE 8,0 MM.	KG	1	11,24	11,24
TOTAL SEM BDI - 92761						13,32
TAXA DE BDI (30,5 %)						4,06
TOTAL COM BDI - 92761						17,38

CLASSE/TIPO	CÓDIGO	DESCRIÇÃO	UNID	COEFICIENTE	PREÇO UNIT	TOTAL (R\$)
FUES	92759	ARMAÇÃO DE PILAR OU VIGA DE ESTRUTURA CONVENCIONAL DE CONCRETO ARMADO UTILIZANDO AÇO CA-60 DE 5,0 MM - MONTAGEM. AF_06/2022	KG		14,17	
INSUMO	39017	ESPACADOR / DISTANCIADOR CIRCULAR COM ENTRADA LATERAL, EM PLASTICO, PARA VERGALHAO *4,2 A 12,5* MM, COBRIMENTO 20 MM	UN	1,19	0,22	0,26
INSUMO	43132	ARAME RECOZIDO 16 BWG, D = 1,65 MM (0,016 KG/M) OU 18 BWG, D = 1,25 MM (0,01 KG/M)	KG	0,025	22,20	0,55
COMPOSICAO	88238	AJUDANTE DE ARMADOR COM ENCARGOS COMPLEMENTARES	H	0,0175	17,78	0,31
COMPOSICAO	88245	ARMADOR COM ENCARGOS COMPLEMENTARES	H	0,1069	21,58	2,30
COMPOSICAO	92800	CORTE E DOBRA DE AÇO CA-60, DIÂMETRO DE 5,0 MM. AF_06/2022	KG	1	10,75	10,75
TOTAL SEM BDI - 92759						14,17
TAXA DE BDI (30,5 %)						4,32
TOTAL COM BDI - 92759						18,49

Tiago M. Carvalho
Engenheiro Civil
CREA 1913628329



MUNICÍPIO DE BOA HORA - PI
CONSTRUÇÃO DA PRAÇA DA PREFEITURA - QUIOSQUE

PLANILHA DE COMPOSIÇÕES ANALÍTICAS

DATA BASE: SINAPI PI-10/2023, SEINFRA 28, ORSE-09/2023, COM DESONERAÇÃO

LEIS SOCIAIS (%): 83,58 BDI (%): 30,50

CLASSE/TIPO	CÓDIGO	DESCRIÇÃO	UNID	COEFICIENTE	PREÇO UNIT	TOTAL (R\$)
FUES	101964	LAJE PRÉ-MOLDADA UNIDIRECIONAL, BIAPOIADA, PARA FORRO, ENCHIMENTO EM CERÂMICA, VIGOTA CONVENCIONAL, ALTURA TOTAL DA LAJE (ENCHIMENTO+CAPA) = (8+3). AF_11/2020_PA	M2		166,84	
INSUMO	3736	LAJE PRE-MOLDADA CONVENCIONAL (LAJOTAS + VIGOTAS) PARA FORRO, UNIDIRECIONAL, SOBRECARGA DE 100 KG/M2, VAO ATE 4,00 M (SEM COLOCACAO)	M2	1	70,98	70,98
INSUMO	6193	TABUA NAO APARELHADA *2,5 X 20* CM, EM MACARANDUBA/MASSARANDUBA, ANGELIM OU EQUIVALENTE DA REGIAO - BRUTA	M	1,87	9,89	18,49
INSUMO	40304	PREGO DE ACO POLIDO COM CABECA DUPLA 17 X 27 (2 1/2 X 11)	KG	0,04	25,11	1,00
COMPOSICAO	88262	CARPINTEIRO DE FORMAS COM ENCARGOS COMPLEMENTARES	H	0,501	21,40	10,72
COMPOSICAO	88316	SERVENTE COM ENCARGOS COMPLEMENTARES	H	0,354	17,21	6,09
COMPOSICAO	92273	FABRICAÇÃO DE ESCORAS DO TIPO PONTALETE, EM MADEIRA, PARA PÉ-DIREITO SIMPLES. AF_09/2020	M	0,97	16,75	16,24
COMPOSICAO	92767	ARMAÇÃO DE LAJE DE ESTRUTURA CONVENCIONAL DE CONCRETO ARMADO UTILIZANDO AÇO CA-60 DE 4,2 MM - MONTAGEM. AF_06/2022	KG	0,991	15,35	15,21
COMPOSICAO	103674	CONCRETAGEM DE VIGAS E LAJES, FCK=25 MPA, PARA LAJES PREMOLDADAS COM USO DE BOMBA - LANÇAMENTO, ADENSAMENTO E ACABAMENTO. AF_02/2022_PS	M3	0,044	638,90	28,11
TOTAL SEM BDI - 101964						166,84
TAXA DE BDI (30,5 %)						50,89
TOTAL COM BDI - 101964						217,73

CLASSE/TIPO	CÓDIGO	DESCRIÇÃO	UNID	COEFICIENTE	PREÇO UNIT	TOTAL (R\$)
PARE	103333	ALVENARIA DE VEDAÇÃO DE BLOCOS CERÂMICOS FURADOS NA HORIZONTAL DE 9X14X19 CM (ESPESSURA 9 CM) E ARGAMASSA DE ASSENTAMENTO COM PREPARO MANUAL. AF_12/2021	M2		101,83	
INSUMO	7267	BLOCO CERAMICO / TIJOLO VAZADO PARA ALVENARIA DE VEDACAO, 6 FUROS NA HORIZONTAL, 9 X 14 X 19 CM (L X A X C)	UN	37,74	0,68	25,66
INSUMO	34557	TELA DE ACO SOLDADA GALVANIZADA/ZINCADA PARA ALVENARIA, FIO D = *1,20 A 1,70* MM, MALHA 15 X 15 MM, (C X L) *50 X 7,5* CM	M	0,58	3,61	2,09
INSUMO	37395	PINO DE ACO COM FURO, HASTE = 27 MM (ACAO DIRETA)	CENTO	0,0069	38,74	0,26
COMPOSICAO	87369	ARGAMASSA TRAÇO 1:2:8 (EM VOLUME DE CIMENTO, CAL E AREIA MÉDIA ÚMIDA) PARA EMBOÇO/MASSA ÚNICA/ASSENTAMENTO DE ALVENARIA DE VEDAÇÃO, PREPARO MANUAL. AF_08/2019	M3	0,0105	676,10	7,09
COMPOSICAO	88309	PEDREIRO COM ENCARGOS COMPLEMENTARES	H	2,2	21,73	47,80
COMPOSICAO	88316	SERVENTE COM ENCARGOS COMPLEMENTARES	H	1,1	17,21	18,93
TOTAL SEM BDI - 103333						101,83
TAXA DE BDI (30,5 %)						31,06
TOTAL COM BDI - 103333						132,89

Tiago M. Carvalho
Engenheiro Civil
CREA 1913628329



MUNICÍPIO DE BOA HORA - PI
CONSTRUÇÃO DA PRAÇA DA PREFEITURA - QUIOSQUE

PLANILHA DE COMPOSIÇÕES ANALÍTICAS

DATA BASE: SINAPI PI-10/2023, SEINFRA 28, ORSE-09/2023, COM DESONERAÇÃO

LEIS SOCIAIS (%): 83,58 BDI (%): 30,50

CLASSE/TIPO	CÓDIGO	DESCRIÇÃO	UNID	COEFICIENTE	PREÇO UNIT	TOTAL (R\$)
FUES	93187	VERGA MOLDADA IN LOCO EM CONCRETO PARA JANELAS COM MAIS DE 1,5 M DE VÃO. AF_03/2016	M		81,18	
INSUMO	2692	DESMOLDANTE PROTETOR PARA FORMAS DE MADEIRA, DE BASE OLEOSA EMULSIONADA EM AGUA	L	0,007	11,23	0,07
INSUMO	4491	PONTALETE *7,5 X 7,5* CM EM PINUS, MISTA OU EQUIVALENTE DA REGIAO - BRUTA	M	0,22	10,05	2,21
INSUMO	39017	ESPACADOR / DISTANCIADOR CIRCULAR COM ENTRADA LATERAL, EM PLASTICO, PARA VERGALHAO *4,2 A 12,5* MM, COBRIMENTO 20 MM	UN	6	0,22	1,32
COMPOSICAO	88309	PEDREIRO COM ENCARGOS COMPLEMENTARES	H	0,36	21,73	7,82
COMPOSICAO	88316	SERVENTE COM ENCARGOS COMPLEMENTARES	H	0,18	17,21	3,09
COMPOSICAO	92270	FABRICAÇÃO DE FÔRMA PARA VIGAS, COM MADEIRA SERRADA, E = 25 MM. AF_09/2020	M2	0,4	108,00	43,20
COMPOSICAO	92802	CORTE E DOBRA DE AÇO CA-50, DIÂMETRO DE 8,0 MM. AF_06/2022	KG	0,79	11,24	8,87
COMPOSICAO	94970	CONCRETO FCK = 20MPA, TRAÇO 1:2,7:3 (EM MASSA SECA DE CIMENTO/ AREIA MÉDIA/ BRITA 1) - PREPARO MECÂNICO COM BETONEIRA 600 L. AF_05/2021	M3	0,024	608,60	14,60
TOTAL SEM BDI - 93187						81,18
TAXA DE BDI (30,5 %)						24,76
TOTAL COM BDI - 93187						105,94

CLASSE/TIPO	CÓDIGO	DESCRIÇÃO	UNID	COEFICIENTE	PREÇO UNIT	TOTAL (R\$)
FUES	93197	CONTRAVERGA MOLDADA IN LOCO EM CONCRETO PARA VÃOS DE MAIS DE 1,5 M DE COMPRIMENTO. AF_03/2016	M		75,56	
INSUMO	2692	DESMOLDANTE PROTETOR PARA FORMAS DE MADEIRA, DE BASE OLEOSA EMULSIONADA EM AGUA	L	0,007	11,23	0,07
INSUMO	39017	ESPACADOR / DISTANCIADOR CIRCULAR COM ENTRADA LATERAL, EM PLASTICO, PARA VERGALHAO *4,2 A 12,5* MM, COBRIMENTO 20 MM	UN	6	0,22	1,32
COMPOSICAO	88309	PEDREIRO COM ENCARGOS COMPLEMENTARES	H	0,36	21,73	7,82
COMPOSICAO	88316	SERVENTE COM ENCARGOS COMPLEMENTARES	H	0,18	17,21	3,09
COMPOSICAO	92270	FABRICAÇÃO DE FÔRMA PARA VIGAS, COM MADEIRA SERRADA, E = 25 MM. AF_09/2020	M2	0,4	108,00	43,20
COMPOSICAO	92801	CORTE E DOBRA DE AÇO CA-50, DIÂMETRO DE 6,3 MM. AF_06/2022	KG	0,49	11,16	5,46
COMPOSICAO	94970	CONCRETO FCK = 20MPA, TRAÇO 1:2,7:3 (EM MASSA SECA DE CIMENTO/ AREIA MÉDIA/ BRITA 1) - PREPARO MECÂNICO COM BETONEIRA 600 L. AF_05/2021	M3	0,024	608,60	14,60
TOTAL SEM BDI - 93197						75,56
TAXA DE BDI (30,5 %)						23,05
TOTAL COM BDI - 93197						98,61

Tiago M. Carvalho
 Engenheiro Civil
 CREA 1913628329



MUNICÍPIO DE BOA HORA - PI
CONSTRUÇÃO DA PRAÇA DA PREFEITURA - QUIOSQUE

PLANILHA DE COMPOSIÇÕES ANALÍTICAS

DATA BASE: SINAPI PI-10/2023, SEINFRA 28, ORSE-09/2023, COM DESONERAÇÃO

LEIS SOCIAIS (%):

83,58

BDI (%): 30,50

CLASSE/TIPO	CÓDIGO	DESCRIÇÃO	UNID	COEFICIENTE	PREÇO UNIT	TOTAL (R\$)
COBE	92542	TRAMA DE MADEIRA COMPOSTA POR RIPAS, CAIBROS E TERÇAS PARA TELHADOS DE MAIS QUE 2 ÁGUAS PARA TELHA CERÂMICA CAPA-CANAL, INCLUSO TRANSPORTE VERTICAL. AF_07/2019	M2		63,74	
INSUMO	4408	RIPA NAO APARELHADA, *1,5 X 5* CM, EM MACARANDUBA/MASSARANDUBA, ANGELIM OU EQUIVALENTE DA REGIAO - BRUTA	M	2,589	1,33	3,44
INSUMO	4425	VIGA NAO APARELHADA *6 X 12* CM, EM MACARANDUBA/MASSARANDUBA, ANGELIM OU EQUIVALENTE DA REGIAO - BRUTA	M	1,017	14,80	15,05
INSUMO	4430	CAIBRO NAO APARELHADO *5 X 6* CM, EM MACARANDUBA/MASSARANDUBA, ANGELIM OU EQUIVALENTE DA REGIAO - BRUTA	M	2,36	7,00	16,52
INSUMO	20247	PREGO DE ACO POLIDO COM CABECA 15 X 15 (1 1/4 X 13)	KG	0,07	22,53	1,57
INSUMO	39027	PREGO DE ACO POLIDO COM CABECA 19 X 36 (3 1/4 X 9)	KG	0,05	20,32	1,01
INSUMO	40568	PREGO DE ACO POLIDO COM CABECA 22 X 48 (4 1/4 X 5)	KG	0,03	20,50	0,61
COMPOSICAO	88239	AJUDANTE DE CARPINTEIRO COM ENCARGOS COMPLEMENTARES	H	0,494	17,64	8,71
COMPOSICAO	88262	CARPINTEIRO DE FORMAS COM ENCARGOS COMPLEMENTARES	H	0,676	21,40	14,46
COMPOSICAO	93281	GUINCHO ELÉTRICO DE COLUNA, CAPACIDADE 400 KG, COM MOTO FREIO, MOTOR TRIFÁSICO DE 1,25 CV - CHP DIURNO. AF_03/2016	CHP	0,0435	23,52	1,02
COMPOSICAO	93282	GUINCHO ELÉTRICO DE COLUNA, CAPACIDADE 400 KG, COM MOTO FREIO, MOTOR TRIFÁSICO DE 1,25 CV - CHI DIURNO. AF_03/2016	CHI	0,0604	22,42	1,35
TOTAL SEM BDI - 92542						63,74
TAXA DE BDI (30,5 %)						19,44
TOTAL COM BDI - 92542						83,18

CLASSE/TIPO	CÓDIGO	DESCRIÇÃO	UNID	COEFICIENTE	PREÇO UNIT	TOTAL (R\$)
COBE	94204	TELHAMENTO COM TELHA CERÂMICA CAPA-CANAL, TIPO COLONIAL, COM MAIS DE 2 ÁGUAS, INCLUSO TRANSPORTE VERTICAL. AF_07/2019	M2		38,36	
INSUMO	7173	TELHA DE BARRO / CERAMICA, NAO ESMALTADA, TIPO COLONIAL, CANAL, PLAN, PAULISTA, COMPRIMENTO DE *44 A 50* CM, RENDIMENTO DE COBERTURA DE *26* TELHAS/M2	MIL	0,0275	800,00	22,00
COMPOSICAO	88316	SERVENTE COM ENCARGOS COMPLEMENTARES	H	0,521	17,21	8,96
COMPOSICAO	88323	TELHADISTA COM ENCARGOS COMPLEMENTARES	H	0,254	21,22	5,38
COMPOSICAO	93281	GUINCHO ELÉTRICO DE COLUNA, CAPACIDADE 400 KG, COM MOTO FREIO, MOTOR TRIFÁSICO DE 1,25 CV - CHP DIURNO. AF_03/2016	CHP	0,0372	23,52	0,87
COMPOSICAO	93282	GUINCHO ELÉTRICO DE COLUNA, CAPACIDADE 400 KG, COM MOTO FREIO, MOTOR TRIFÁSICO DE 1,25 CV - CHI DIURNO. AF_03/2016	CHI	0,0516	22,42	1,15
TOTAL SEM BDI - 94204						38,36
TAXA DE BDI (30,5 %)						11,70
TOTAL COM BDI - 94204						50,06

Tiago M. Carvalho
 Engenheiro Civil
 CREA 1913628329



MUNICÍPIO DE BOA HORA - PI
CONSTRUÇÃO DA PRAÇA DA PREFEITURA - QUIOSQUE

PLANILHA DE COMPOSIÇÕES ANALÍTICAS

DATA BASE: SINAPI PI-10/2023, SEINFRA 28, ORSE-09/2023, COM DESONERAÇÃO

LEIS SOCIAIS (%):

83,58

BDI (%): 30,50

CLASSE/TIPO	CÓDIGO	DESCRIÇÃO	UNID	COEFICIENTE	PREÇO UNIT	TOTAL (R\$)
ESQV	91341	PORTA EM ALUMÍNIO DE ABRIR TIPO VENEZIANA COM GUARNIÇÃO, FIXAÇÃO COM PARAFUSOS - FORNECIMENTO E INSTALAÇÃO. AF_12/2019	M2		609,49	
INSUMO	142	SELANTE ELASTICO MONOCOMPONENTE A BASE DE POLIURETANO (PU) PARA JUNTAS DIVERSAS	310ML	0,8829	56,06	49,49
INSUMO	7568	BUCHA DE NYLON SEM ABA S10, COM PARAFUSO DE 6,10 X 65 MM EM ACO ZINCADO COM ROSCA SOBERBA, CABECA CHATA E FENDA PHILLIPS	UN	4,8166	0,92	4,43
INSUMO	36888	GUARNICAO / MOLDURA / ARREMATE DE ACABAMENTO PARA ESQUADRIA, EM ALUMINIO PERFIL 25, ACABAMENTO ANODIZADO BRANCO OU BRILHANTE, PARA 1 FACE	M	6,8504	27,39	187,63
INSUMO	39025	PORTA DE ABRIR EM ALUMINIO TIPO VENEZIANA, ACABAMENTO ANODIZADO NATURAL, SEM GUARNICAO/ALIZAR/VISTA, 87 X 210 CM	UN	0,5473	651,11	356,35
COMPOSICAO	88309	PEDREIRO COM ENCARGOS COMPLEMENTARES	H	0,3826	21,73	8,31
COMPOSICAO	88316	SERVENTE COM ENCARGOS COMPLEMENTARES	H	0,191	17,21	3,28
TOTAL SEM BDI - 91341						609,49
TAXA DE BDI (30,5 %)						185,89
TOTAL COM BDI - 91341						795,38

CLASSE/TIPO	CÓDIGO	DESCRIÇÃO	UNID	COEFICIENTE	PREÇO UNIT	TOTAL (R\$)
	12710/ORSE	PORTA DE ENROLAR, EM PERFIL MEIA CANA FECHADO, EM CHAPA DE AÇO GALVANIZADO Nº 22	M2		350,61	
INSUMO	13470/ORSE	PORTA DE ENROLAR, EM PERFIL MEIA CANA FECHADO, EM CHAPA DE AÇO GALVANIZADO Nº 22	M2	1	314,98	314,98
INSUMO	4750	PEDREIRO (HORISTA)	H	0,8	15,27	12,21
INSUMO	6111	SERVENTE DE OBRAS	H	0,8	11,01	8,80
COMPOSICAO	01903/ORSE	ARGAMASSA CIMENTO E AREIA TRAÇO T-1 (1:3) - 1 SACO CIMENTO 50KG / 3 PADIOLAS AREIA DIM. 0.35 X 0.45 X 0.23 M - CONFECCÃO MECÂNICA E TRANSPORTE	M3	0,016	537,60	8,60
COMPOSICAO	10549/ORSE	ENCARGOS COMPLEMENTARES - SERVENTE	H	0,8	3,82	3,05
COMPOSICAO	10550/ORSE	ENCARGOS COMPLEMENTARES - PEDREIRO	H	0,8	3,72	2,97
TOTAL SEM BDI - 12710/ORSE						350,61
TAXA DE BDI (30,5 %)						106,94
TOTAL COM BDI - 12710/ORSE						457,55

CLASSE/TIPO	CÓDIGO	DESCRIÇÃO	UNID	COEFICIENTE	PREÇO UNIT	TOTAL (R\$)
REVE	87878	CHAPISCO APLICADO EM ALVENARIAS E ESTRUTURAS DE CONCRETO INTERNAS, COM COLHER DE PEDREIRO. ARGAMASSA TRAÇO 1:3 COM PREPARO MANUAL. AF_10/2022	M2		4,48	
COMPOSICAO	87377	ARGAMASSA TRAÇO 1:3 (EM VOLUME DE CIMENTO E AREIA GROSSA ÚMIDA) PARA CHAPISCO CONVENCIONAL, PREPARO MANUAL. AF_08/2019	M3	0,0037	697,97	2,58
COMPOSICAO	88309	PEDREIRO COM ENCARGOS COMPLEMENTARES	H	0,0681	21,73	1,47
COMPOSICAO	88316	SERVENTE COM ENCARGOS COMPLEMENTARES	H	0,0255	17,21	0,43
TOTAL SEM BDI - 87878						4,48
TAXA DE BDI (30,5 %)						1,37
TOTAL COM BDI - 87878						5,85

Tiago M. Carvalho
 Engenheiro Civil
 CREA 1913628379



MUNICÍPIO DE BOA HORA - PI
CONSTRUÇÃO DA PRAÇA DA PREFEITURA - QUIOSQUE

PLANILHA DE COMPOSIÇÕES ANALÍTICAS

DATA BASE: SINAPI PI-10/2023, SEINFRA 28, ORSE-09/2023, COM DESONERAÇÃO

LEIS SOCIAIS (%):

83,58

BDI (%): 30,50

CLASSE/TIPO	CÓDIGO	DESCRIÇÃO	UNID	COEFICIENTE	PREÇO UNIT	TOTAL (R\$)
REVE	87530	MASSA ÚNICA, PARA RECEBIMENTO DE PINTURA, EM ARGAMASSA TRAÇO 1:2:8, PREPARO MANUAL, APLICADA MANUALMENTE EM FACES INTERNAS DE PAREDES, ESPESSURA DE 20MM, COM EXECUÇÃO DE TALISCAS. AF_06/2014	M2		38,57	
COMPOSICAO	87369	ARGAMASSA TRAÇO 1:2:8 (EM VOLUME DE CIMENTO, CAL E AREIA MÉDIA ÚMIDA) PARA EMBOÇO/MASSA ÚNICA/ASSENTAMENTO DE ALVENARIA DE VEDAÇÃO, PREPARO MANUAL. AF_08/2019	M3	0,0376	676,10	25,42
COMPOSICAO	88309	PEDREIRO COM ENCARGOS COMPLEMENTARES	H	0,47	21,73	10,21
COMPOSICAO	88316	SERVENTE COM ENCARGOS COMPLEMENTARES	H	0,171	17,21	2,94
TOTAL SEM BDI - 87530						38,57
TAXA DE BDI (30,5 %)						11,76
TOTAL COM BDI - 87530						50,33

CLASSE/TIPO	CÓDIGO	DESCRIÇÃO	UNID	COEFICIENTE	PREÇO UNIT	TOTAL (R\$)
REVE	87528	EMBOÇO, PARA RECEBIMENTO DE CERÂMICA, EM ARGAMASSA TRAÇO 1:2:8, PREPARO MANUAL, APLICADO MANUALMENTE EM FACES INTERNAS DE PAREDES, PARA AMBIENTE COM ÁREA MENOR QUE 5M2, ESPESSURA DE 20MM, COM EXECUÇÃO DE TALISCAS. AF_06/2014	M2		41,65	
COMPOSICAO	87369	ARGAMASSA TRAÇO 1:2:8 (EM VOLUME DE CIMENTO, CAL E AREIA MÉDIA ÚMIDA) PARA EMBOÇO/MASSA ÚNICA/ASSENTAMENTO DE ALVENARIA DE VEDAÇÃO, PREPARO MANUAL. AF_08/2019	M3	0,0376	676,10	25,42
COMPOSICAO	88309	PEDREIRO COM ENCARGOS COMPLEMENTARES	H	0,58	21,73	12,60
COMPOSICAO	88316	SERVENTE COM ENCARGOS COMPLEMENTARES	H	0,211	17,21	3,63
TOTAL SEM BDI - 87528						41,65
TAXA DE BDI (30,5 %)						12,70
TOTAL COM BDI - 87528						54,35

CLASSE/TIPO	CÓDIGO	DESCRIÇÃO	UNID	COEFICIENTE	PREÇO UNIT	TOTAL (R\$)
REVE	104611	REVESTIMENTO CERÂMICO PARA PAREDES INTERNAS COM PLACAS TIPO ESMALTADA EXTRA DE DIMENSÕES 60X60 CM APLICADAS NA ALTURA INTEIRA DAS PAREDES. AF_02/2023_PE	M2		83,30	
INSUMO	1381	ARGAMASSA COLANTE AC I PARA CERAMICAS	KG	6,85	0,71	4,86
INSUMO	10515	REVESTIMENTO EM CERAMICA ESMALTADA EXTRA, PEI MAIOR OU IGUAL 4, FORMATO MAIOR A 2025 CM2	M2	1,0864	51,77	56,24
INSUMO	34357	REJUNTE CIMENTICIO, QUALQUER COR	KG	0,141	4,16	0,58
COMPOSICAO	88256	AZULEJISTA OU LADRILHISTA COM ENCARGOS COMPLEMENTARES	H	0,7407	21,63	16,02
COMPOSICAO	88316	SERVENTE COM ENCARGOS COMPLEMENTARES	H	0,3259	17,21	5,60
TOTAL SEM BDI - 104611						83,30
TAXA DE BDI (30,5 %)						25,41
TOTAL COM BDI - 104611						108,71

 Tiago M. Carvalho
 Engenheiro Civil
 CREA 1913628329



MUNICÍPIO DE BOA HORA - PI
CONSTRUÇÃO DA PRAÇA DA PREFEITURA - QUIOSQUE

PLANILHA DE COMPOSIÇÕES ANALÍTICAS

DATA BASE: SINAPI PI-10/2023, SEINFRA 28, ORSE-09/2023, COM DESONERAÇÃO

LEIS SOCIAIS (%):

83,58

BDI (%): 30,50

CLASSE/TIPO	CÓDIGO	DESCRIÇÃO	UNID	COEFICIENTE	PREÇO UNIT	TOTAL (R\$)
PISO	87692	CONTRAPISO EM ARGAMASSA TRAÇO 1:4 (CIMENTO E AREIA), PREPARO MANUAL, APLICADO EM ÁREAS SECAS SOBRE LAJE, NÃO ADERIDO, ACABAMENTO NÃO REFORÇADO, ESPESSURA 5CM. AF_07/2021	M2		55,10	
COMPOSICAO	87373	ARGAMASSA TRAÇO 1:4 (EM VOLUME DE CIMENTO E AREIA MÉDIA ÚMIDA) PARA CONTRAPISO, PREPARO MANUAL.	M3	0,0607	765,73	46,47
COMPOSICAO	88309	PEDREIRO COM ENCARGOS COMPLEMENTARES	H	0,285	21,73	6,19
COMPOSICAO	88316	SERVENTE COM ENCARGOS COMPLEMENTARES	H	0,142	17,21	2,44
TOTAL SEM BDI - 87692						55,10
TAXA DE BDI (30,5 %)						16,81
TOTAL COM BDI - 87692						71,91

CLASSE/TIPO	CÓDIGO	DESCRIÇÃO	UNID	COEFICIENTE	PREÇO UNIT	TOTAL (R\$)
PISO	87256	REVESTIMENTO CERÂMICO PARA PISO COM PLACAS TIPO ESMALTADA EXTRA DE DIMENSÕES 60X60 CM APLICADA EM AMBIENTES DE ÁREA ENTRE 5 M2 E 10 M2. AF_02/2023_PE	M2		121,00	
INSUMO	1292	PISO EM CERAMICA ESMALTADA EXTRA, PEI MAIOR OU IGUAL A 4, FORMATO MAIOR QUE 2025 CM2	M2	1,0864	90,73	98,56
INSUMO	1381	ARGAMASSA COLANTE AC I PARA CERAMICAS	KG	9,13	0,71	6,48
INSUMO	34357	REJUNTE CIMENTICIO, QUALQUER COR	KG	0,141	4,16	0,58
COMPOSICAO	88256	AZULEJISTA OU LADRILHISTA COM ENCARGOS COMPLEMENTARES	H	0,5726	21,63	12,38
COMPOSICAO	88316	SERVENTE COM ENCARGOS COMPLEMENTARES	H	0,1746	17,21	3,00
TOTAL SEM BDI - 87256						121,00
TAXA DE BDI (30,5 %)						36,91
TOTAL COM BDI - 87256						157,91

CLASSE/TIPO	CÓDIGO	DESCRIÇÃO	UNID	COEFICIENTE	PREÇO UNIT	TOTAL (R\$)
PISO	88650	RODAPÉ CERÂMICO DE 7CM DE ALTURA COM PLACAS TIPO ESMALTADA EXTRA DE DIMENSÕES 60X60CM. AF_02/2023	M		20,27	
INSUMO	1292	PISO EM CERAMICA ESMALTADA EXTRA, PEI MAIOR OU IGUAL A 4, FORMATO MAIOR QUE 2025 CM2	M2	0,1875	90,73	17,01
INSUMO	1381	ARGAMASSA COLANTE AC I PARA CERAMICAS	KG	0,6392	0,71	0,45
INSUMO	34357	REJUNTE CIMENTICIO, QUALQUER COR	KG	0,089	4,16	0,37
COMPOSICAO	88256	AZULEJISTA OU LADRILHISTA COM ENCARGOS COMPLEMENTARES	H	0,0871	21,63	1,88
COMPOSICAO	88316	SERVENTE COM ENCARGOS COMPLEMENTARES	H	0,0326	17,21	0,56
TOTAL SEM BDI - 88650						20,27
TAXA DE BDI (30,5 %)						6,18
TOTAL COM BDI - 88650						26,45

CLASSE/TIPO	CÓDIGO	DESCRIÇÃO	UNID	COEFICIENTE	PREÇO UNIT	TOTAL (R\$)
PINT	88485	FUNDO SELADOR ACRÍLICO, APLICAÇÃO MANUAL EM PAREDE, UMA DEMÃO. AF_04/2023	M2		3,40	
INSUMO	6085	SELADOR ACRILICO OPACO PREMIUM INTERIOR/EXTERIOR	L	0,1666	8,95	1,49
COMPOSICAO	88310	PINTOR COM ENCARGOS COMPLEMENTARES	H	0,0666	22,98	1,53
COMPOSICAO	88316	SERVENTE COM ENCARGOS COMPLEMENTARES	H	0,0222	17,21	0,38
TOTAL SEM BDI - 88485						3,40
TAXA DE BDI (30,5 %)						1,04
TOTAL COM BDI - 88485						4,44

Tiago M. Carvalho
 Engenheiro Civil
 CREA 1913628329



MUNICÍPIO DE BOA HORA - PI
CONSTRUÇÃO DA PRAÇA DA PREFEITURA - QUIOSQUE

PLANILHA DE COMPOSIÇÕES ANALÍTICAS

DATA BASE: SINAPI PI-10/2023, SEINFRA 28, ORSE-09/2023, COM DESONERAÇÃO

LEIS SOCIAIS (%):

83,58

BDI (%): 30,50

CLASSE/TIPO	CÓDIGO	DESCRIÇÃO	UNID	COEFICIENTE	PREÇO UNIT	TOTAL (R\$)
PINT	88484	FUNDO SELADOR ACRÍLICO, APLICAÇÃO MANUAL EM TETO, UMA DEMÃO. AF_04/2023	M2		4,15	
INSUMO	6085	SELADOR ACRILICO OPACO PREMIUM INTERIOR/EXTERIOR	L	0,1666	8,95	1,49
COMPOSICAO	88310	PINTOR COM ENCARGOS COMPLEMENTARES	H	0,0927	22,98	2,13
COMPOSICAO	88316	SERVENTE COM ENCARGOS COMPLEMENTARES	H	0,0309	17,21	0,53
TOTAL SEM BDI - 88484						4,15
TAXA DE BDI (30,5 %)						1,27
TOTAL COM BDI - 88484						5,42

CLASSE/TIPO	CÓDIGO	DESCRIÇÃO	UNID	COEFICIENTE	PREÇO UNIT	TOTAL (R\$)
PINT	88497	EMASSAMENTO COM MASSA LÁTEX, APLICAÇÃO EM PAREDE, DUAS DEMÃOS, LIXAMENTO MANUAL. AF_04/2023	M2		15,65	
INSUMO	3767	LIXA EM FOLHA PARA PAREDE OU MADEIRA, NUMERO 120, COR VERMELHA	UN	0,0802	1,31	0,10
INSUMO	43626	MASSA CORRIDA PARA SUPERFICIES DE AMBIENTES INTERNOS	KG	1,3389	3,88	5,19
COMPOSICAO	88310	PINTOR COM ENCARGOS COMPLEMENTARES	H	0,361	22,98	8,29
COMPOSICAO	88316	SERVENTE COM ENCARGOS COMPLEMENTARES	H	0,1203	17,21	2,07
TOTAL SEM BDI - 88497						15,65
TAXA DE BDI (30,5 %)						4,77
TOTAL COM BDI - 88497						20,42

CLASSE/TIPO	CÓDIGO	DESCRIÇÃO	UNID	COEFICIENTE	PREÇO UNIT	TOTAL (R\$)
PINT	88496	EMASSAMENTO COM MASSA LÁTEX, APLICAÇÃO EM TETO, DUAS DEMÃOS, LIXAMENTO MANUAL. AF_04/2023	M2		26,58	
INSUMO	3767	LIXA EM FOLHA PARA PAREDE OU MADEIRA, NUMERO 120, COR VERMELHA	UN	0,0802	1,31	0,10
INSUMO	43626	MASSA CORRIDA PARA SUPERFICIES DE AMBIENTES INTERNOS	KG	1,3389	3,88	5,19
COMPOSICAO	88310	PINTOR COM ENCARGOS COMPLEMENTARES	H	0,7419	22,98	17,04
COMPOSICAO	88316	SERVENTE COM ENCARGOS COMPLEMENTARES	H	0,2473	17,21	4,25
TOTAL SEM BDI - 88496						26,58
TAXA DE BDI (30,5 %)						8,11
TOTAL COM BDI - 88496						34,69

CLASSE/TIPO	CÓDIGO	DESCRIÇÃO	UNID	COEFICIENTE	PREÇO UNIT	TOTAL (R\$)
PINT	104641	PINTURA LÁTEX ACRÍLICA ECONÔMICA, APLICAÇÃO MANUAL EM PAREDES, DUAS DEMÃOS. AF_04/2023	M2		7,16	
INSUMO	35693	TINTA LATEX ACRILICA ECONOMICA, COR BRANCA	L	0,2678	9,33	2,49
COMPOSICAO	88310	PINTOR COM ENCARGOS COMPLEMENTARES	H	0,1631	22,98	3,74
COMPOSICAO	88316	SERVENTE COM ENCARGOS COMPLEMENTARES	H	0,0544	17,21	0,93
TOTAL SEM BDI - 104641						7,16
TAXA DE BDI (30,5 %)						2,18
TOTAL COM BDI - 104641						9,34

Tiago M. Carvalho
Tiago M. Carvalho
Engenheiro Civil
CREA 1913628329



MUNICÍPIO DE BOA HORA - PI
CONSTRUÇÃO DA PRAÇA DA PREFEITURA - QUIOSQUE

PLANILHA DE COMPOSIÇÕES ANALÍTICAS

DATA BASE: SINAPI PI-10/2023, SEINFRA 28, ORSE-09/2023, COM DESONERAÇÃO

LEIS SOCIAIS (%):

83,58

BDI (%): 30,50

CLASSE/TIPO	CÓDIGO	DESCRIÇÃO	UNID	COEFICIENTE	PREÇO UNIT	TOTAL (R\$)
PINT	104639	PINTURA LÁTEX ACRÍLICA ECONÔMICA, APLICAÇÃO MANUAL EM TETO, DUAS DEMÃOS. AF_04/2023	M2		9,00	
INSUMO	35693	TINTA LATEX ACRILICA ECONOMICA, COR BRANCA	L	0,2678	9,33	2,49
COMPOSICAO	88310	PINTOR COM ENCARGOS COMPLEMENTARES	H	0,227	22,98	5,21
COMPOSICAO	88316	SERVENTE COM ENCARGOS COMPLEMENTARES	H	0,0757	17,21	1,30
TOTAL SEM BDI - 104639						9,00
TAXA DE BDI (30,5 %)						2,75
TOTAL COM BDI - 104639						11,75

CLASSE/TIPO	CÓDIGO	DESCRIÇÃO	UNID	COEFICIENTE	PREÇO UNIT	TOTAL (R\$)
PINT	100761	PINTURA COM TINTA ALQUÍDICA DE ACABAMENTO (ESMALTE SINTÉTICO FOSCO) PULVERIZADA SOBRE SUPERFÍCIES METÁLICAS (EXCETO PERFIL) EXECUTADO EM OBRA (02 DEMÃOS). AF_01/2020_PE	M2		42,33	
INSUMO	5318	DILUENTE AGUARRAS	L	0,124	25,36	3,14
INSUMO	7288	TINTA ESMALTE SINTETICO PREMIUM FOSCO	L	0,4134	36,28	14,99
COMPOSICAO	88310	PINTOR COM ENCARGOS COMPLEMENTARES	H	1,0531	22,98	24,20
TOTAL SEM BDI - 100761						42,33
TAXA DE BDI (30,5 %)						12,91
TOTAL COM BDI - 100761						55,24

CLASSE/TIPO	CÓDIGO	DESCRIÇÃO	UNID	COEFICIENTE	PREÇO UNIT	TOTAL (R\$)
INEL	91924	CABO DE COBRE FLEXÍVEL ISOLADO, 1,5 MM ² , ANTI-CHAMA 450/750 V, PARA CIRCUITOS TERMINAIS - FORNECIMENTO E INSTALAÇÃO. AF_03/2023	M		2,61	
INSUMO	1013	CABO DE COBRE, FLEXIVEL, CLASSE 4 OU 5, ISOLACAO EM PVC/A, ANTICHAMA BWF-B, 1 CONDUTOR, 450/750 V, SECAO NOMINAL 1,5 MM2	M	1,2434	1,34	1,66
INSUMO	21127	FITA ISOLANTE ADESIVA ANTICHAMA, USO ATE 750 V, EM ROLO DE 19 MM X 5 M	UN	0,0094	4,66	0,04
COMPOSICAO	88247	AUXILIAR DE ELETRICISTA COM ENCARGOS COMPLEMENTARES	H	0,023	18,09	0,41
COMPOSICAO	88264	ELETRICISTA COM ENCARGOS COMPLEMENTARES	H	0,023	21,98	0,50
TOTAL SEM BDI - 91924						2,61
TAXA DE BDI (30,5 %)						0,80
TOTAL COM BDI - 91924						3,41

CLASSE/TIPO	CÓDIGO	DESCRIÇÃO	UNID	COEFICIENTE	PREÇO UNIT	TOTAL (R\$)
INEL	91926	CABO DE COBRE FLEXÍVEL ISOLADO, 2,5 MM ² , ANTI-CHAMA 450/750 V, PARA CIRCUITOS TERMINAIS - FORNECIMENTO E INSTALAÇÃO. AF_03/2023	M		3,82	
INSUMO	1014	CABO DE COBRE, FLEXIVEL, CLASSE 4 OU 5, ISOLACAO EM PVC/A, ANTICHAMA BWF-B, 1 CONDUTOR, 450/750 V, SECAO NOMINAL 2,5 MM2	M	1,2434	2,12	2,63
INSUMO	21127	FITA ISOLANTE ADESIVA ANTICHAMA, USO ATE 750 V, EM ROLO DE 19 MM X 5 M	UN	0,0094	4,66	0,04
COMPOSICAO	88247	AUXILIAR DE ELETRICISTA COM ENCARGOS COMPLEMENTARES	H	0,029	18,09	0,52
COMPOSICAO	88264	ELETRICISTA COM ENCARGOS COMPLEMENTARES	H	0,029	21,98	0,63
TOTAL SEM BDI - 91926						3,82
TAXA DE BDI (30,5 %)						1,17
TOTAL COM BDI - 91926						4,99

 Tiago M. Carvalho
 Engenheiro Civil
 CREA 1913628329



MUNICÍPIO DE BOA HORA - PI
CONSTRUÇÃO DA PRAÇA DA PREFEITURA - QUIOSQUE

PLANILHA DE COMPOSIÇÕES ANALÍTICAS

DATA BASE: SINAPI PI-10/2023, SEINFRA 28, ORSE-09/2023, COM DESONERAÇÃO

LEIS SOCIAIS (%): 83,58 BDI (%): 30,50

CLASSE/TIPO	CÓDIGO	DESCRIÇÃO	UNID	COEFICIENTE	PREÇO UNIT	TOTAL (R\$)
INEL	91941	CAIXA RETANGULAR 4" X 2" BAIXA (0,30 M DO PISO), PVC, INSTALADA EM PAREDE - FORNECIMENTO E INSTALAÇÃO. AF_03/2023	UN		9,44	
INSUMO	1872	CAIXA DE PASSAGEM, EM PVC, DE 4" X 2", PARA ELETRODUTO FLEXIVEL CORRUGADO	UN	1	2,23	2,23
COMPOSICAO	88247	AUXILIAR DE ELETRICISTA COM ENCARGOS COMPLEMENTARES	H	0,164	18,09	2,96
COMPOSICAO	88264	ELETRICISTA COM ENCARGOS COMPLEMENTARES	H	0,164	21,98	3,60
COMPOSICAO	88629	ARGAMASSA TRAÇO 1:3 (EM VOLUME DE CIMENTO E AREIA MÉDIA ÚMIDA), PREPARO MANUAL. AF_08/2019	M3	0,0009	726,74	0,65
TOTAL SEM BDI - 91941						9,44
TAXA DE BDI (30,5 %)						2,88
TOTAL COM BDI - 91941						12,32

CLASSE/TIPO	CÓDIGO	DESCRIÇÃO	UNID	COEFICIENTE	PREÇO UNIT	TOTAL (R\$)
INEL	91940	CAIXA RETANGULAR 4" X 2" MÉDIA (1,30 M DO PISO), PVC, INSTALADA EM PAREDE - FORNECIMENTO E INSTALAÇÃO. AF_03/2023	UN		14,53	
INSUMO	1872	CAIXA DE PASSAGEM, EM PVC, DE 4" X 2", PARA ELETRODUTO FLEXIVEL CORRUGADO	UN	1	2,23	2,23
COMPOSICAO	88247	AUXILIAR DE ELETRICISTA COM ENCARGOS COMPLEMENTARES	H	0,291	18,09	5,26
COMPOSICAO	88264	ELETRICISTA COM ENCARGOS COMPLEMENTARES	H	0,291	21,98	6,39
COMPOSICAO	88629	ARGAMASSA TRAÇO 1:3 (EM VOLUME DE CIMENTO E AREIA MÉDIA ÚMIDA), PREPARO MANUAL. AF_08/2019	M3	0,0009	726,74	0,65
TOTAL SEM BDI - 91940						14,53
TAXA DE BDI (30,5 %)						4,43
TOTAL COM BDI - 91940						18,96

CLASSE/TIPO	CÓDIGO	DESCRIÇÃO	UNID	COEFICIENTE	PREÇO UNIT	TOTAL (R\$)
INEL	91936	CAIXA OCTOGONAL 4" X 4", PVC, INSTALADA EM LAJE - FORNECIMENTO E INSTALAÇÃO. AF_03/2023	UN		14,64	
INSUMO	12001	CAIXA OCTOGONAL DE FUNDO MOVEI, EM PVC, DE 4" X 4", PARA ELETRODUTO FLEXIVEL CORRUGADO	UN	1	5,76	5,76
COMPOSICAO	88247	AUXILIAR DE ELETRICISTA COM ENCARGOS COMPLEMENTARES	H	0,222	18,09	4,01
COMPOSICAO	88264	ELETRICISTA COM ENCARGOS COMPLEMENTARES	H	0,222	21,98	4,87
TOTAL SEM BDI - 91936						14,64
TAXA DE BDI (30,5 %)						4,47
TOTAL COM BDI - 91936						19,11

CLASSE/TIPO	CÓDIGO	DESCRIÇÃO	UNID	COEFICIENTE	PREÇO UNIT	TOTAL (R\$)
INEL	93653	DISJUNTOR MONOPOLAR TIPO DIN, CORRENTE NOMINAL DE 10A - FORNECIMENTO E INSTALAÇÃO. AF_10/2020	UN		12,62	
INSUMO	1570	TERMINAL A COMPRESSAO EM COBRE ESTANHADO PARA CABO 2,5 MM2, 1 FURO E 1 COMPRESSAO, PARA PARAFUSO DE FIXACAO M5	UN	1	1,38	1,38
INSUMO	34653	DISJUNTOR TERMOMAGNETICO PARA TRILHO DIN (IEC), MONOPOLAR, 6 - 32 A	UN	1	9,84	9,84

Tiago M. Carvalho
Engenheiro Civil
CREA 1913628329



MUNICÍPIO DE BOA HORA - PI
CONSTRUÇÃO DA PRAÇA DA PREFEITURA - QUIOSQUE

PLANILHA DE COMPOSIÇÕES ANALÍTICAS

DATA BASE: SINAPI PI-10/2023, SEINFRA 28, ORSE-09/2023, COM DESONERAÇÃO LEIS SOCIAIS (%): 83,58 BDI (%): 30,50

COMPOSICAO	88247	AUXILIAR DE ELETRICISTA COM ENCARGOS COMPLEMENTARES	H	0,0352	18,09	0,63
COMPOSICAO	88264	ELETRICISTA COM ENCARGOS COMPLEMENTARES	H	0,0352	21,98	0,77
TOTAL SEM BDI - 93653						12,62
TAXA DE BDI (30,5 %)						3,85
TOTAL COM BDI - 93653						16,47

CLASSE/TIPO	CÓDIGO	DESCRIÇÃO	UNID	COEFICIENTE	PREÇO UNIT	TOTAL (R\$)
	07871/ORSE	DISJUNTOR MONOPOLAR DR 25 A - DISPOSITIVO RESIDUAL DIFERENCIAL, TIPO AC, REF.5SU1 SIEMENS OU SIMILAR	UN		76,59	
INSUMO	07660/ORSE	DISJUNTOR MONOPOLAR DR 25 A, DISPOSITIVO RESIDUAL DIFERENCIAL	UN	1	63,10	63,10
INSUMO	2436	ELETRICISTA (HORISTA)	H	0,4	15,27	6,10
INSUMO	6111	SERVENTE DE OBRAS	H	0,4	11,01	4,40
COMPOSICAO	10549/ORSE	ENCARGOS COMPLEMENTARES - SERVENTE	H	0,4	3,82	1,52
COMPOSICAO	10552/ORSE	ENCARGOS COMPLEMENTARES - ELETRICISTA	H	0,4	3,68	1,47
TOTAL SEM BDI - 07871/ORSE						76,59
TAXA DE BDI (30,5 %)						23,36
TOTAL COM BDI - 07871/ORSE						99,95

CLASSE/TIPO	CÓDIGO	DESCRIÇÃO	UNID	COEFICIENTE	PREÇO UNIT	TOTAL (R\$)
INEL	91834	ELETRODUTO FLEXÍVEL CORRUGADO, PVC, DN 25 MM (3/4"), PARA CIRCUITOS TERMINAIS, INSTALADO EM FORRO - FORNECIMENTO E INSTALAÇÃO. AF_03/2023	M		14,95	
INSUMO	2688	ELETRODUTO PVC FLEXIVEL CORRUGADO, COR AMARELA, DE 25 MM	M	1,1	2,71	2,98
COMPOSICAO	88247	AUXILIAR DE ELETRICISTA COM ENCARGOS COMPLEMENTARES	H	0,091	18,09	1,64
COMPOSICAO	88264	ELETRICISTA COM ENCARGOS COMPLEMENTARES	H	0,091	21,98	2,00
COMPOSICAO	91170	FIXAÇÃO DE TUBOS HORIZONTAIS DE PVC ÁGUA, PVC ESGOTO, PVC ÁGUA PLUVIAL, CPVC, PPR, COBRE OU AÇO, DIÂMETROS MENORES OU IGUAIS A 40 MM, COM ABRAÇADEIRA METÁLICA RÍGIDA TIPO U PERFIL 1 1/4, FIXADA EM PERFILADO EM LAJE. AF_09/2023_PS	M	1	8,33	8,33
TOTAL SEM BDI - 91834						14,95
TAXA DE BDI (30,5 %)						4,56
TOTAL COM BDI - 91834						19,51

CLASSE/TIPO	CÓDIGO	DESCRIÇÃO	UNID	COEFICIENTE	PREÇO UNIT	TOTAL (R\$)
INEL	91854	ELETRODUTO FLEXÍVEL CORRUGADO, PVC, DN 25 MM (3/4"), PARA CIRCUITOS TERMINAIS, INSTALADO EM PAREDE - FORNECIMENTO E INSTALAÇÃO. AF_03/2023	M		8,11	
INSUMO	2688	ELETRODUTO PVC FLEXIVEL CORRUGADO, COR AMARELA, DE 25 MM	M	1,017	2,71	2,75
COMPOSICAO	88247	AUXILIAR DE ELETRICISTA COM ENCARGOS COMPLEMENTARES	H	0,134	18,09	2,42
COMPOSICAO	88264	ELETRICISTA COM ENCARGOS COMPLEMENTARES	H	0,134	21,98	2,94
TOTAL SEM BDI - 91854						8,11
TAXA DE BDI (30,5 %)						2,47
TOTAL COM BDI - 91854						10,58

Tiago M. Carvalho
Engenheiro Civil
CREA 1913628329



MUNICÍPIO DE BOA HORA - PI
CONSTRUÇÃO DA PRAÇA DA PREFEITURA - QUIOSQUE

PLANILHA DE COMPOSIÇÕES ANALÍTICAS

DATA BASE: SINAPI PI-10/2023, SEINFRA 28, ORSE-09/2023, COM DESONERAÇÃO

LEIS SOCIAIS (%):

83,58

BDI (%): 30,50

CLASSE/TIPO	CÓDIGO	DESCRIÇÃO	UNID	COEFICIENTE	PREÇO UNIT	TOTAL (R\$)
INEL	100904	LUMINÁRIA TIPO CALHA, DE SOBREPOR, COM 1 LÂMPADA TUBULAR FLUORESCENTE DE 20 W, COM REATOR DE PARTIDA CONVENCIONAL - FORNECIMENTO E INSTALAÇÃO. AF_02/2020	UN		95,18	
INSUMO	3788	LUMINARIA DE SOBREPOR EM CHAPA DE ACO PARA 1 LAMPADA FLUORESCENTE DE *18* W, ALETADA, COMPLETA (LAMPADA E REATOR INCLUSOS)	UN	1	84,43	84,43
COMPOSICAO	88247	AUXILIAR DE ELETRICISTA COM ENCARGOS COMPLEMENTARES	H	0,1519	18,09	2,74
COMPOSICAO	88264	ELETRICISTA COM ENCARGOS COMPLEMENTARES	H	0,3645	21,98	8,01
TOTAL SEM BDI - 100904						95,18
TAXA DE BDI (30,5 %)						29,03
TOTAL COM BDI - 100904						124,21

CLASSE/TIPO	CÓDIGO	DESCRIÇÃO	UNID	COEFICIENTE	PREÇO UNIT	TOTAL (R\$)
INEL	91953	INTERRUPTOR SIMPLES (1 MÓDULO), 10A/250V, INCLUINDO SUPORTE E PLACA - FORNECIMENTO E INSTALAÇÃO. AF_03/2023	UN		27,66	
COMPOSICAO	91946	SUPORTE PARAFUSADO COM PLACA DE ENCAIXE 4" X 2" MÉDIO (1,30 M DO PISO) PARA PONTO ELÉTRICO - FORNECIMENTO E INSTALAÇÃO. AF_03/2023	UN	1	10,31	10,31
COMPOSICAO	91952	INTERRUPTOR SIMPLES (1 MÓDULO), 10A/250V, SEM SUPORTE E SEM PLACA - FORNECIMENTO E INSTALAÇÃO. AF_03/2023	UN	1	17,35	17,35
TOTAL SEM BDI - 91953						27,66
TAXA DE BDI (30,5 %)						8,44
TOTAL COM BDI - 91953						36,10

CLASSE/TIPO	CÓDIGO	DESCRIÇÃO	UNID	COEFICIENTE	PREÇO UNIT	TOTAL (R\$)
INEL	92000	TOMADA BAIXA DE EMBUTIR (1 MÓDULO), 2P+T 10 A, INCLUINDO SUPORTE E PLACA - FORNECIMENTO E INSTALAÇÃO. AF_03/2023	UN		29,18	
COMPOSICAO	91946	SUPORTE PARAFUSADO COM PLACA DE ENCAIXE 4" X 2" MÉDIO (1,30 M DO PISO) PARA PONTO ELÉTRICO - FORNECIMENTO E INSTALAÇÃO. AF_03/2023	UN	1	10,31	10,31
COMPOSICAO	91998	TOMADA BAIXA DE EMBUTIR (1 MÓDULO), 2P+T 10 A, SEM SUPORTE E SEM PLACA - FORNECIMENTO E INSTALAÇÃO. AF_03/2023	UN	1	18,87	18,87
TOTAL SEM BDI - 92000						29,18
TAXA DE BDI (30,5 %)						8,90
TOTAL COM BDI - 92000						38,08

CLASSE/TIPO	CÓDIGO	DESCRIÇÃO	UNID	COEFICIENTE	PREÇO UNIT	TOTAL (R\$)
INEL	91996	TOMADA MÉDIA DE EMBUTIR (1 MÓDULO), 2P+T 10 A, INCLUINDO SUPORTE E PLACA - FORNECIMENTO E INSTALAÇÃO. AF_03/2023	UN		32,19	
COMPOSICAO	91946	SUPORTE PARAFUSADO COM PLACA DE ENCAIXE 4" X 2" MÉDIO (1,30 M DO PISO) PARA PONTO ELÉTRICO - FORNECIMENTO E INSTALAÇÃO. AF_03/2023	UN	1	10,31	10,31

Tiago M. Carvalho
 Engenheiro Civil
 CREA 1913628329



MUNICÍPIO DE BOA HORA - PI
CONSTRUÇÃO DA PRAÇA DA PREFEITURA - QUIOSQUE

PLANILHA DE COMPOSIÇÕES ANALÍTICAS

DATA BASE: SINAPI PI-10/2023, SEINFRA 28, ORSE-09/2023, COM DESONERAÇÃO

LEIS SOCIAIS (%):

83,58

BDI (%): 30,50

COMPOSICAO	91994	TOMADA MÉDIA DE EMBUTIR (1 MÓDULO), 2P+T 10 A, SEM SUPORTE E SEM PLACA - FORNECIMENTO E INSTALAÇÃO. AF_03/2023	UN	1	21,88	21,88
TOTAL SEM BDI - 91996						32,19
TAXA DE BDI (30,5 %)						9,82
TOTAL COM BDI - 91996						42,01

CLASSE/TIPO	CÓDIGO	DESCRIÇÃO	UNID	COEFICIENTE	PREÇO UNIT	TOTAL (R\$)
INEL	101876	QUADRO DE DISTRIBUIÇÃO DE ENERGIA EM PVC, DE EMBUTIR, SEM BARRAMENTO, PARA 6 DISJUNTORES - FORNECIMENTO E INSTALAÇÃO. AF_10/2020	UN		77,89	
INSUMO	39795	QUADRO DE DISTRIBUICAO, SEM BARRAMENTO, EM PVC, DE EMBUTIR, PARA 6 DISJUNTORES NEMA OU 8 DISJUNTORES DIN	UN	1	61,81	61,81
COMPOSICAO	87367	ARGAMASSA TRAÇO 1:1:6 (EM VOLUME DE CIMENTO, CAL E AREIA MÉDIA ÚMIDA) PARA EMBOÇO/MASSA ÚNICA/ASSENTAMENTO DE ALVENARIA DE VEDAÇÃO, PREPARO MANUAL. AF_08/2019	M3	0,0044	688,75	3,03
COMPOSICAO	88247	AUXILIAR DE ELETRICISTA COM ENCARGOS COMPLEMENTARES	H	0,3259	18,09	5,89
COMPOSICAO	88264	ELETRICISTA COM ENCARGOS COMPLEMENTARES	H	0,3259	21,98	7,16
TOTAL SEM BDI - 101876						77,89
TAXA DE BDI (30,5 %)						23,76
TOTAL COM BDI - 101876						101,65

CLASSE/TIPO	CÓDIGO	DESCRIÇÃO	UNID	COEFICIENTE	PREÇO UNIT	TOTAL (R\$)
INHI	90373	JOELHO 90 GRAUS COM BUCHA DE LATÃO, PVC, SOLDÁVEL, DN 25MM, X 1/2 INSTALADO EM RAMAL OU SUB-RAMAL DE ÁGUA - FORNECIMENTO E INSTALAÇÃO. AF_06/2022	UN		11,29	
INSUMO	122	ADESIVO PLASTICO PARA PVC, FRASCO COM *850* GR	UN	0,0059	63,47	0,37
INSUMO	20083	SOLUCAO PREPARADORA / LIMPADORA PARA PVC, FRASCO COM 1000 CM3	UN	0,007	71,92	0,50
INSUMO	20147	JOELHO PVC, SOLDAVEL, COM BUCHA DE LATAO, 90 GRAUS, 25 MM X 1/2", PARA AGUA FRIA PREDIAL	UN	1	5,35	5,35
INSUMO	38383	LIXA D'AGUA EM FOLHA, GRAO 100	UN	0,0315	2,28	0,07
COMPOSICAO	88248	AUXILIAR DE ENCANADOR OU BOMBEIRO HIDRÁULICO COM ENCARGOS COMPLEMENTARES	H	0,1312	17,18	2,25
COMPOSICAO	88267	ENCANADOR OU BOMBEIRO HIDRÁULICO COM ENCARGOS COMPLEMENTARES	H	0,1312	21,00	2,75
TOTAL SEM BDI - 90373						11,29
TAXA DE BDI (30,5 %)						3,44
TOTAL COM BDI - 90373						14,73

CLASSE/TIPO	CÓDIGO	DESCRIÇÃO	UNID	COEFICIENTE	PREÇO UNIT	TOTAL (R\$)
INHI	89481	JOELHO 90 GRAUS, PVC, SOLDÁVEL, DN 25MM, INSTALADO EM PRUMADA DE ÁGUA - FORNECIMENTO E INSTALAÇÃO. AF_06/2022	UN		4,46	
INSUMO	122	ADESIVO PLASTICO PARA PVC, FRASCO COM *850* GR	UN	0,0071	63,47	0,45
INSUMO	3529	JOELHO PVC, SOLDAVEL, 90 GRAUS, 25 MM, COR MARROM, PARA AGUA FRIA PREDIAL	UN	1	0,73	0,73

 Tiago M. Carvalho
 Engenheiro Civil
 CREA 1913628329



MUNICÍPIO DE BOA HORA - PI
CONSTRUÇÃO DA PRAÇA DA PREFEITURA - QUIOSQUE

PLANILHA DE COMPOSIÇÕES ANALÍTICAS

DATA BASE: SINAPI PI-10/2023, SEINFRA 28, ORSE-09/2023, COM DESONERAÇÃO

LEIS SOCIAIS (%):

83,58

BDI (%): 30,50

CLASSE/TIPO	CÓDIGO	DESCRIÇÃO	UNID	COEFICIENTE	PREÇO UNIT	TOTAL (R\$)
INSUMO	20083	SOLUCAO PREPARADORA / LIMPADORA PARA PVC, FRASCO COM 1000 CM3	UN	0,008	71,92	0,57
INSUMO	38383	LIXA D'AGUA EM FOLHA, GRAO 100	UN	0,0108	2,28	0,02
COMPOSICAO	88248	AUXILIAR DE ENCANADOR OU BOMBEIRO HIDRÁULICO COM ENCARGOS COMPLEMENTARES	H	0,0706	17,18	1,21
COMPOSICAO	88267	ENCANADOR OU BOMBEIRO HIDRÁULICO COM ENCARGOS COMPLEMENTARES	H	0,0706	21,00	1,48
TOTAL SEM BDI - 89481						4,46
TAXA DE BDI (30,5 %)						1,36
TOTAL COM BDI - 89481						5,82

CLASSE/TIPO	CÓDIGO	DESCRIÇÃO	UNID	COEFICIENTE	PREÇO UNIT	TOTAL (R\$)
INHI	89446	TUBO, PVC, SOLDÁVEL, DN 25MM, INSTALADO EM PRUMADA DE ÁGUA - FORNECIMENTO E INSTALAÇÃO. AF_06/2022	M		5,09	
INSUMO	9868	TUBO PVC, SOLDAVEL, DE 25 MM, AGUA FRIA (NBR-5648)	M	1,0493	4,15	4,35
INSUMO	38383	LIXA D'AGUA EM FOLHA, GRAO 100	UN	0,0045	2,28	0,01
COMPOSICAO	88248	AUXILIAR DE ENCANADOR OU BOMBEIRO HIDRÁULICO COM ENCARGOS COMPLEMENTARES	H	0,0195	17,18	0,33
COMPOSICAO	88267	ENCANADOR OU BOMBEIRO HIDRÁULICO COM ENCARGOS COMPLEMENTARES	H	0,0195	21,00	0,40
TOTAL SEM BDI - 89446						5,09
TAXA DE BDI (30,5 %)						1,55
TOTAL COM BDI - 89446						6,64

CLASSE/TIPO	CÓDIGO	DESCRIÇÃO	UNID	COEFICIENTE	PREÇO UNIT	TOTAL (R\$)
INHI	89617	TE, PVC, SOLDÁVEL, DN 25MM, INSTALADO EM PRUMADA DE ÁGUA - FORNECIMENTO E INSTALAÇÃO. AF_06/2022	UN		6,34	
INSUMO	122	ADESIVO PLASTICO PARA PVC, FRASCO COM *850* GR	UN	0,0106	63,47	0,67
INSUMO	7139	TE SOLDAVEL, PVC, 90 GRAUS, 25 MM, PARA AGUA FRIA PREDIAL (NBR 5648)	UN	1	1,20	1,20
INSUMO	20083	SOLUCAO PREPARADORA / LIMPADORA PARA PVC, FRASCO COM 1000 CM3	UN	0,012	71,92	0,86
INSUMO	38383	LIXA D'AGUA EM FOLHA, GRAO 100	UN	0,0162	2,28	0,03
COMPOSICAO	88248	AUXILIAR DE ENCANADOR OU BOMBEIRO HIDRÁULICO COM ENCARGOS COMPLEMENTARES	H	0,0941	17,18	1,61
COMPOSICAO	88267	ENCANADOR OU BOMBEIRO HIDRÁULICO COM ENCARGOS COMPLEMENTARES	H	0,0941	21,00	1,97
TOTAL SEM BDI - 89617						6,34
TAXA DE BDI (30,5 %)						1,93
TOTAL COM BDI - 89617						8,27

CLASSE/TIPO	CÓDIGO	DESCRIÇÃO	UNID	COEFICIENTE	PREÇO UNIT	TOTAL (R\$)
INHI	97900	CAIXA ENTERRADA HIDRÁULICA RETANGULAR EM ALVENARIA COM TIJOLOS CERÂMICOS MACIÇOS, DIMENSÕES INTERNAS: 0,3X0,3X0,3 M PARA REDE DE ESGOTO. AF_12/2020	UN		175,01	
INSUMO	2692	DESMOLDANTE PROTETOR PARA FORMAS DE MADEIRA, DE BASE OLEOSA EMULSIONADA EM AGUA	L	0,0034	11,23	0,03

Tiago M. Carvalho
Engenheiro Civil
CREA 1913628329



MUNICÍPIO DE BOA HORA - PI
CONSTRUÇÃO DA PRAÇA DA PREFEITURA - QUIOSQUE

PLANILHA DE COMPOSIÇÕES ANALÍTICAS

DATA BASE: SINAPI PI-10/2023, SEINFRA 28, ORSE-09/2023, COM DESONERAÇÃO			LEIS SOCIAIS (%):		83,58	BDI (%): 30,50
INSUMO	4491	PONTALETE *7,5 X 7,5* CM EM PINUS, MISTA OU EQUIVALENTE DA REGIAO - BRUTA	M	0,074	10,05	0,74
INSUMO	4517	SARRAFO *2,5 X 7,5* CM EM PINUS, MISTA OU EQUIVALENTE DA REGIAO - BRUTA	M	0,088	3,52	0,30
INSUMO	5069	PREGO DE ACO POLIDO COM CABECA 17 X 27 (2 1/2 X 11)	KG	0,0078	20,74	0,16
INSUMO	6193	TABUA NAO APARELHADA *2,5 X 20* CM, EM MACARANDUBA/MASSARANDUBA, ANGELIM OU EQUIVALENTE DA REGIAO - BRUTA	M	0,276	9,89	2,72
INSUMO	7258	TIJOLO CERAMICO MACICO COMUM *5 X 10 X 20* CM (L X A X C)	UN	37,0548	0,64	23,71
COMPOSICAO	87316	ARGAMASSA TRAÇO 1:4 (EM VOLUME DE CIMENTO E AREIA GROSSA ÚMIDA) PARA CHAPISCO CONVENCIONAL, PREPARO MECÂNICO COM BETONEIRA 400 L. AF_08/2019	M3	0,0041	541,90	2,22
COMPOSICAO	88309	PEDREIRO COM ENCARGOS COMPLEMENTARES	H	1,4243	21,73	30,95
COMPOSICAO	88316	SERVENTE COM ENCARGOS COMPLEMENTARES	H	1,1191	17,21	19,25
COMPOSICAO	94970	CONCRETO FCK = 20MPA, TRAÇO 1:2,7:3 (EM MASSA SECA DE CIMENTO/ AREIA MÉDIA/ BRITA 1) - PREPARO MECÂNICO COM BETONEIRA 600 L. AF_05/2021	M3	0,0291	608,60	17,71
COMPOSICAO	97734	PEÇA RETANGULAR PRÉ-MOLDADA, VOLUME DE CONCRETO DE 10 A 30 LITROS, TAXA DE AÇO APROXIMADA DE 30KG/M³. AF_01/2018	M3	0,0175	2.775,19	48,56
COMPOSICAO	100475	ARGAMASSA TRAÇO 1:3 (EM VOLUME DE CIMENTO E AREIA MÉDIA ÚMIDA) COM ADIÇÃO DE IMPERMEABILIZANTE, PREPARO MECÂNICO COM BETONEIRA 400 L. AF_08/2019	M3	0,03	895,62	26,86
COMPOSICAO	101616	PREPARO DE FUNDO DE VALA COM LARGURA MENOR QUE 1,5 M (ACERTO DO SOLO NATURAL). AF_08/2020	M2	0,36	5,02	1,80
TOTAL SEM BDI - 97900						175,01
TAXA DE BDI (30,5 %)						53,38
TOTAL COM BDI - 97900						228,39

CLASSE/TIPO	CÓDIGO	DESCRIÇÃO	UNID	COEFICIENTE	PREÇO UNIT	TOTAL (R\$)
INHI	89709	RALO SIFONADO, PVC, DN 100 X 40 MM, JUNTA SOLDÁVEL, FORNECIDO E INSTALADO EM RAMAL DE DESCARGA OU EM RAMAL DE ESGOTO SANITÁRIO. AF_08/2022	UN		14,51	
INSUMO	122	ADESIVO PLASTICO PARA PVC, FRASCO COM *850* GR	UN	0,0049	63,47	0,31
INSUMO	11741	RALO SIFONADO CILINDRICO, PVC, 100 X 40 MM, COM GRELHA REDONDA BRANCA	UN	1	7,30	7,30
INSUMO	20083	SOLUCAO PREPARADORA / LIMPADORA PARA PVC, FRASCO COM 1000 CM3	UN	0,0075	71,92	0,53
INSUMO	38383	LIXA D'AGUA EM FOLHA, GRAO 100	UN	0,036	2,28	0,08
COMPOSICAO	88248	AUXILIAR DE ENCANADOR OU BOMBEIRO HIDRÁULICO COM ENCARGOS COMPLEMENTARES	H	0,1652	17,18	2,83
COMPOSICAO	88267	ENCANADOR OU BOMBEIRO HIDRÁULICO COM ENCARGOS COMPLEMENTARES	H	0,1652	21,00	3,46
TOTAL SEM BDI - 89709						14,51
TAXA DE BDI (30,5 %)						4,43
TOTAL COM BDI - 89709						18,94

Tiago M. Carvalho
 Engenheiro Civil
 CREA 1913628329



MUNICÍPIO DE BOA HORA - PI
CONSTRUÇÃO DA PRAÇA DA PREFEITURA - QUIOSQUE

PLANILHA DE COMPOSIÇÕES ANALÍTICAS

DATA BASE: SINAPI PI-10/2023, SEINFRA 28, ORSE-09/2023, COM DESONERAÇÃO

LEIS SOCIAIS (%):

83,58

BDI (%): 30,50

CLASSE/TIPO	CÓDIGO	DESCRIÇÃO	UNID	COEFICIENTE	PREÇO UNIT	TOTAL (R\$)
INHI	89546	BUCHA DE REDUÇÃO LONGA, PVC, SERIE R, ÁGUA PLUVIAL, DN 50 X 40 MM, JUNTA ELÁSTICA, FORNECIDO E INSTALADO EM RAMAL DE ENCAMINHAMENTO. AF_06/2022	UN		10,55	
INSUMO	122	ADESIVO PLASTICO PARA PVC, FRASCO COM *850* GR	UN	0,0049	63,47	0,31
INSUMO	20078	PASTA LUBRIFICANTE PARA TUBOS E CONEXOES COM JUNTA ELASTICA, EMBALAGEM DE *400* GR (USO EM PVC, ACO, POLIETILENO E OUTROS)	UN	0,025	26,20	0,65
INSUMO	20083	SOLUCAO PREPARADORA / LIMPADORA PARA PVC, FRASCO COM 1000 CM3	UN	0,0075	71,92	0,53
INSUMO	20085	ANEL BORRACHA, DN 50 MM, PARA TUBO SERIE REFORCADA ESGOTO PREDIAL	UN	1	2,81	2,81
INSUMO	38383	LIXA D'AGUA EM FOLHA, GRAO 100	UN	0,013	2,28	0,02
INSUMO	38418	BUCHA DE REDUCAO, PVC, LONGA, SERIE R, DN 50 X 40 MM, PARA ESGOTO PREDIAL	UN	1	4,86	4,86
COMPOSICAO	88248	AUXILIAR DE ENCANADOR OU BOMBEIRO HIDRÁULICO COM ENCARGOS COMPLEMENTARES	H	0,0361	17,18	0,62
COMPOSICAO	88267	ENCANADOR OU BOMBEIRO HIDRÁULICO COM ENCARGOS COMPLEMENTARES	H	0,0361	21,00	0,75
TOTAL SEM BDI - 89546						10,55
TAXA DE BDI (30,5 %)						3,22
TOTAL COM BDI - 89546						13,77

CLASSE/TIPO	CÓDIGO	DESCRIÇÃO	UNID	COEFICIENTE	PREÇO UNIT	TOTAL (R\$)
INHI	89731	JOELHO 90 GRAUS, PVC, SERIE NORMAL, ESGOTO PREDIAL, DN 50 MM, JUNTA ELÁSTICA, FORNECIDO E INSTALADO EM RAMAL DE DESCARGA OU RAMAL DE ESGOTO SANITÁRIO. AF_08/2022	UN		13,65	
INSUMO	296	ANEL BORRACHA PARA TUBO ESGOTO PREDIAL, DN 50 MM (NBR 5688)	UN	2	2,14	4,28
INSUMO	3526	JOELHO PVC, SOLDAVEL, PB, 90 GRAUS, DN 50 MM, PARA ESGOTO PREDIAL	UN	1	2,81	2,81
INSUMO	20078	PASTA LUBRIFICANTE PARA TUBOS E CONEXOES COM JUNTA ELASTICA, EMBALAGEM DE *400* GR (USO EM PVC, ACO, POLIETILENO E OUTROS)	UN	0,05	26,20	1,31
COMPOSICAO	88248	AUXILIAR DE ENCANADOR OU BOMBEIRO HIDRÁULICO COM ENCARGOS COMPLEMENTARES	H	0,1379	17,18	2,36
COMPOSICAO	88267	ENCANADOR OU BOMBEIRO HIDRÁULICO COM ENCARGOS COMPLEMENTARES	H	0,1379	21,00	2,89
TOTAL SEM BDI - 89731						13,65
TAXA DE BDI (30,5 %)						4,16
TOTAL COM BDI - 89731						17,81

CLASSE/TIPO	CÓDIGO	DESCRIÇÃO	UNID	COEFICIENTE	PREÇO UNIT	TOTAL (R\$)
INHI	89785	JUNÇÃO SIMPLES, PVC, SERIE NORMAL, ESGOTO PREDIAL, DN 50 X 50 MM, JUNTA ELÁSTICA, FORNECIDO E INSTALADO EM RAMAL DE DESCARGA OU RAMAL DE ESGOTO SANITÁRIO. AF_08/2022	UN		24,43	
INSUMO	296	ANEL BORRACHA PARA TUBO ESGOTO PREDIAL, DN 50 MM (NBR 5688)	UN	3	2,14	6,42

Handwritten signature: Tiago M. Carvalho
Tiago M. Carvalho
Engenheiro Civil
CREA 1913628329



MUNICÍPIO DE BOA HORA - PI
CONSTRUÇÃO DA PRAÇA DA PREFEITURA - QUIOSQUE

PLANILHA DE COMPOSIÇÕES ANALÍTICAS

DATA BASE: SINAPI PI-10/2023, SEINFRA 28, ORSE-09/2023, COM DESONERAÇÃO				LEIS SOCIAIS (%): 83,58		BDI (%): 30,50
INSUMO	3662	JUNCAO SIMPLES, PVC, 45 GRAUS, DN 50 X 50 MM, SERIE NORMAL PARA ESGOTO PREDIAL	UN	1	9,04	9,04
INSUMO	20078	PASTA LUBRIFICANTE PARA TUBOS E CONEXOES COM JUNTA ELASTICA, EMBALAGEM DE *400* GR (USO EM PVC, ACO, POLIETILENO E OUTROS)	UN	0,075	26,20	1,96
COMPOSICAO	88248	AUXILIAR DE ENCANADOR OU BOMBEIRO HIDRÁULICO COM ENCARGOS COMPLEMENTARES	H	0,1839	17,18	3,15
COMPOSICAO	88267	ENCANADOR OU BOMBEIRO HIDRÁULICO COM ENCARGOS COMPLEMENTARES	H	0,1839	21,00	3,86
TOTAL SEM BDI - 89785						24,43
TAXA DE BDI (30,5 %)						7,45
TOTAL COM BDI - 89785						31,88

CLASSE/TIPO	CÓDIGO	DESCRIÇÃO	UNID	COEFICIENTE	PREÇO UNIT	TOTAL (R\$)
INHI	89798	TUBO PVC, SERIE NORMAL, ESGOTO PREDIAL, DN 50 MM, FORNECIDO E INSTALADO EM PRUMADA DE ESGOTO SANITÁRIO OU VENTILAÇÃO. AF_08/2022	M		12,03	
INSUMO	9838	TUBO PVC SERIE NORMAL, DN 50 MM, PARA ESGOTO PREDIAL (NBR 5688)	M	1,0549	9,86	10,40
INSUMO	38383	LIXA D'AGUA EM FOLHA, GRAO 100	UN	0,023	2,28	0,05
COMPOSICAO	88248	AUXILIAR DE ENCANADOR OU BOMBEIRO HIDRÁULICO COM ENCARGOS COMPLEMENTARES	H	0,0415	17,18	0,71
COMPOSICAO	88267	ENCANADOR OU BOMBEIRO HIDRÁULICO COM ENCARGOS COMPLEMENTARES	H	0,0415	21,00	0,87
TOTAL SEM BDI - 89798						12,03
TAXA DE BDI (30,5 %)						3,67
TOTAL COM BDI - 89798						15,70

CLASSE/TIPO	CÓDIGO	DESCRIÇÃO	UNID	COEFICIENTE	PREÇO UNIT	TOTAL (R\$)
INHI	86936	CUBA DE EMBUTIR DE AÇO INOXIDÁVEL MÉDIA, INCLUSO VÁLVULA TIPO AMERICANA E SIFÃO TIPO GARRAFA EM METAL CROMADO - FORNECIMENTO E INSTALAÇÃO. AF_01/2020	UN		439,51	
COMPOSICAO	86878	VÁLVULA EM METAL CROMADO TIPO AMERICANA 3.1/2 X 1.1/2 PARA PIA - FORNECIMENTO E INSTALAÇÃO. AF_01/2020	UN	1	62,78	62,78
COMPOSICAO	86881	SIFÃO DO TIPO GARRAFA EM METAL CROMADO 1 X 1.1/2 - FORNECIMENTO E INSTALAÇÃO. AF_01/2020	UN	1	177,15	177,15
COMPOSICAO	86900	CUBA DE EMBUTIR RETANGULAR DE AÇO INOXIDÁVEL, 46 X 30 X 12 CM - FORNECIMENTO E INSTALAÇÃO. AF_01/2020	UN	1	199,58	199,58
TOTAL SEM BDI - 86936						439,51
TAXA DE BDI (30,5 %)						134,05
TOTAL COM BDI - 86936						573,56

CLASSE/TIPO	CÓDIGO	DESCRIÇÃO	UNID	COEFICIENTE	PREÇO UNIT	TOTAL (R\$)
INHI	89987	REGISTRO DE GAVETA BRUTO, LATÃO, ROSCÁVEL, 3/4", COM ACABAMENTO E CANOPLA CROMADOS - FORNECIMENTO E INSTALAÇÃO. AF_08/2021	UN		103,59	
INSUMO	3148	FITA VEDA ROSCA EM ROLOS DE 18 MM X 50 M (L X C)	UN	0,0106	15,52	0,16

Tiago M. Carvalho
Tiago M. Carvalho
Engenheiro Civil
CREA 1913628329



MUNICÍPIO DE BOA HORA - PI
CONSTRUÇÃO DA PRAÇA DA PREFEITURA - QUIOSQUE

PLANILHA DE COMPOSIÇÕES ANALÍTICAS

DATA BASE: SINAPI PI-10/2023, SEINFRA 28, ORSE-09/2023, COM DESONERAÇÃO **LEIS SOCIAIS (%): 83,58** **BDI (%): 30,50**

INSUMO	6005	REGISTRO GAVETA COM ACABAMENTO E CANOPLA CROMADOS, SIMPLES, BITOLA 3/4 " (REF 1509)	UN	1	94,99	94,99
COMPOSICAO	88248	AUXILIAR DE ENCANADOR OU BOMBEIRO HIDRÁULICO COM ENCARGOS COMPLEMENTARES	H	0,2212	17,18	3,80
COMPOSICAO	88267	ENCANADOR OU BOMBEIRO HIDRÁULICO COM ENCARGOS COMPLEMENTARES	H	0,2212	21,00	4,64
TOTAL SEM BDI - 89987						103,59
TAXA DE BDI (30,5 %)						31,59
TOTAL COM BDI - 89987						135,18

CLASSE/TIPO	CÓDIGO	DESCRIÇÃO	UNID	COEFICIENTE	PREÇO UNIT	TOTAL (R\$)
INHI	86909	TORNEIRA CROMADA TUBO MÓVEL, DE MESA, 1/2 OU 3/4, PARA PIA DE COZINHA, PADRÃO ALTO - FORNECIMENTO E INSTALAÇÃO. AF_01/2020	UN		125,91	
INSUMO	3146	FITA VEDA ROSCA EM ROLOS DE 18 MM X 10 M (L X C)	UN	0,021	4,21	0,08
INSUMO	11772	TORNEIRA METALICA CROMADA, DE MESA/BANCADA, PARA COZINHA, BICA MOVEL, COM AREJADOR, 1/2 " OU 3/4 " (REF 1167 / 1168)	UN	1	121,43	121,43
COMPOSICAO	88267	ENCANADOR OU BOMBEIRO HIDRÁULICO COM ENCARGOS COMPLEMENTARES	H	0,1667	21,00	3,50
COMPOSICAO	88316	SERVENTE COM ENCARGOS COMPLEMENTARES	H	0,0525	17,21	0,90
TOTAL SEM BDI - 86909						125,91
TAXA DE BDI (30,5 %)						38,40
TOTAL COM BDI - 86909						164,31

CLASSE/TIPO	CÓDIGO	DESCRIÇÃO	UNID	COEFICIENTE	PREÇO UNIT	TOTAL (R\$)
	11150/ORSE	BANCADA EM GRANITO VERDE UBATUBA, E = 2CM	M2		776,70	
INSUMO	03116/ORSE	CANTONEIRA ALUMÍNIO ANODIZADO NATURAL, 1" X 1/8" - VARA COM 6M - 0,408 KG/M	M	0,6	13,62	8,17
INSUMO	11608/ORSE	BANCADA EM GRANITO VERDE UBATUBA, E=2CM, INCLUSIVE FILETE 3CM	M2	1	734,71	734,71
INSUMO	4750	PEDREIRO (HORISTA)	H	1	15,27	15,27
INSUMO	6111	SERVENTE DE OBRAS	H	1	11,01	11,01
COMPOSICAO	10549/ORSE	ENCARGOS COMPLEMENTARES - SERVENTE	H	1	3,82	3,82
COMPOSICAO	10550/ORSE	ENCARGOS COMPLEMENTARES - PEDREIRO	H	1	3,72	3,72
TOTAL SEM BDI - 11150/ORSE						776,70
TAXA DE BDI (30,5 %)						236,89
TOTAL COM BDI - 11150/ORSE						1.013,59

CLASSE/TIPO	CÓDIGO	DESCRIÇÃO	UNID	COEFICIENTE	PREÇO UNIT	TOTAL (R\$)
SEDI	99803	LIMPEZA DE PISO CERÂMICO OU PORCELANATO COM PANO ÚMIDO. AF_04/2019	M2		1,66	
COMPOSICAO	88316	SERVENTE COM ENCARGOS COMPLEMENTARES	H	0,097	17,21	1,66
TOTAL SEM BDI - 99803						1,66
TAXA DE BDI (30,5 %)						0,51
TOTAL COM BDI - 99803						2,17

Tiago M. Carvalho
 Engenheiro Civil
 CREA 1913628329



ESTADO DO PIAUÍ
PREFEITURA MUNICIPAL DE BOA HORA
GABINETE DO PREFEITO
CNPJ: 01.612.568/0001-26

BDI E LEIS SOCIAIS

Tiago M. Carvalho
Tiago M. Carvalho
Engenheiro Civil
CREA 1913628329



MUNICÍPIO DE BOA HORA - PI
CONSTRUÇÃO DA PRAÇA DA PREFEITURA

COMPOSIÇÃO DA TAXA DE BDI

DATA BASE: SINAPI PI-10/2023, SEINFRA 28, ORSE-09/2023, COM DESONERAÇÃO LEIS SOCIAIS (%): 83,58 BDI (%): 30,50

ITEM	DESCRIÇÃO	TOTAL (%)
AC	ADMINISTRAÇÃO CENTRAL	4,710%
SG	SEGURO E GARANTIA	1,000%
R	RISCOS	1,200%
DF	DESPESA FINANCEIRA	1,350%
L	LUCRO	7,010%
I	TRIBUTOS E IMPOSTOS	11,150%
PIS	PROGRAMA DE INTEGRAÇÃO SOCIAL	0,650%
COFINS	CONTRIBUIÇÃO SOCIAL PARA FINANCIAMENTO DA SEGURIDADE SOCIAL	3,000%
ISS	IMPOSTO SOBRE SERVIÇOS DE QUALQUER NATUREZA (5% x 60%)	3,000%
CPRB	CONTRIBUIÇÃO PREVIDENCIÁRIA SOBRE A RECEITA BRUTA	4,500%
BDI	TAXA DE BENEFÍCIOS E DESPESAS INDIRETAS	30,50%

$$BDI = \{ [(1 + AC + SG + R) \times (1 + DF) \times (1 + L)] / [1 - (PIS + COFINS + ISS + CPRB)] \} - 1$$

Cálculo em conformidade com o acórdão nº 2622/2013-TCU e Lei nº 13.161 de 31 de agosto de 2015.

OBSERVAÇÕES

- a) Os percentuais de Impostos a serem adotados devem ser indicados pelo Tomador, conforme legislação vigente. Deverão ser definidos pelo Tomador, conforme Código Tributário do município, o valor do ISS, que será um percentual entre 2% e 5%, e a alíquota aplicada sobre o mesmo, representando o percentual de mão de obra em relação ao valor total da obra.
- b) Para análise de orçamentos considerando a desoneração sobre a folha de pagamento, prevista na lei nº 12.844/2013, deverá ser adotada uma alíquota de 4,5% sobre a contribuição previdenciária sobre a receita bruta. Quando a opção orçamentária não considerar a desoneração da folha de pagamento, deverá ser adotada uma alíquota de 0% no referido item.
- c) Para o tipo de obra "Construção de Edifícios", enquadram-se: a construção de edifícios residenciais de qualquer tipo; casas e residências unifamiliares; edifícios residenciais multifamiliares, incluindo edifícios de grande altura (arranha-céus); a construção de edifícios comerciais de qualquer tipo; consultórios e clínicas médicas; escolas; escritórios comerciais; hospitais; hotéis, motéis e outros tipos de alojamento; lojas, galerias e centros comerciais; restaurantes e outros estabelecimentos similares; shopping centers; a construção de edifícios destinados a outros usos específicos; armazéns e depósitos; edifícios garagem, inclusive garagens subterrâneas; edifícios para uso agropecuário; estações para trens e metropolitanos; estádios esportivos e quadras cobertas; igrejas e outras construções para fins religiosos (templos); instalações para embarque e desembarque de passageiros (em aeroportos, rodoviárias, portos, etc.); penitenciárias e presídios; postos de combustível; a construção de edifícios industriais (fábricas, oficinas, galpões industriais, etc.); as reformas, manutenções correntes, complementações e alterações de edifícios de qualquer natureza já existentes; a montagem de edifícios e casas pré-moldadas ou pré-fabricadas de qualquer material, de natureza permanente ou temporária, quando não realizadas pelo próprio fabricante, conforme classificação 4120-4/00 do CNAE.

Tiago M. Carvalho
Tiago M. Carvalho
Engenheiro Civil
CREA 1913628329



MUNICÍPIO DE BOA HORA - PI
CONSTRUÇÃO DA PRAÇA DA PREFEITURA

PLANILHA DE ENCARGOS SOCIAIS

DATA BASE: SINAPI PI-10/2023, SEINFRA 28, ORSE-09/2023, COM DESONERAÇÃO		LEIS SOCIAIS (%): 83,58		BDI (%): 30,50	
CÓDIGO	DESCRIÇÃO	COM DESONERAÇÃO		SEM DESONERAÇÃO	
		HORISTA	MENSALISTA	HORISTA	MENSALISTA
GRUPO A					
A1	INSS	0,00%	0,00%	20,00%	20,00%
A2	SESI	1,50%	1,50%	1,50%	1,50%
A3	SENAI	1,00%	1,00%	1,00%	1,00%
A4	INCRA	0,20%	0,20%	0,20%	0,20%
A5	SEBRAE	0,60%	0,60%	0,60%	0,60%
A6	SALÁRIO EDUCAÇÃO	2,50%	2,50%	2,50%	2,50%
A7	SEGURO CONTRA ACIDENTES DE TRABALHO	3,00%	3,00%	3,00%	3,00%
A8	FGTS	8,00%	8,00%	8,00%	8,00%
A9	SECONCI	0,00%	0,00%	0,00%	0,00%
A	TOTAL	16,80%	16,80%	36,80%	36,80%
GRUPO B					
B1	REPOUSO SEMANAL REMUNERADO	17,82%	Não incide	17,82%	Não incide
B2	FERIADOS	3,95%	Não incide	3,95%	Não incide
B3	AUXÍLIO - ENFERMIDADE	0,87%	0,66%	0,87%	0,66%
B4	13º SALÁRIO	10,95%	8,33%	10,95%	8,33%
B5	LICENÇA PATERNIDADE	0,07%	0,05%	0,07%	0,05%
B6	FALTAS JUSTIFICADAS	0,73%	0,56%	0,73%	0,56%
B7	DIAS DE CHUVAS	1,19%	Não incide	1,19%	Não incide
B8	AUXÍLIO ACIDENTE DE TRABALHO	0,10%	0,08%	0,10%	0,08%
B9	FÉRIAS GOZADAS	11,47%	8,72%	11,47%	8,72%
B10	SALÁRIO MATERNIDADE	0,04%	0,03%	0,04%	0,03%
B	TOTAL	47,19%	18,43%	47,19%	18,43%
GRUPO C					
C1	AVISO PRÉVIO INDENIZADO	5,30%	4,03%	5,30%	4,03%
C2	AVISO PRÉVIO TRABALHADO	0,12%	0,09%	0,12%	0,09%
C3	FÉRIAS INDENIZADAS	2,40%	1,83%	2,40%	1,83%
C4	DEPÓSITO RESCISÃO SEM JUSTA CAUSA	2,95%	2,24%	2,95%	2,24%
C5	INDENIZAÇÃO ADICIONAL	0,45%	0,34%	0,45%	0,34%
C	TOTAL	11,22%	8,53%	11,22%	8,53%
GRUPO D					
D1	REINCIDÊNCIA DE GRUPO A SOBRE GRUPO B	7,93%	3,10%	17,37%	6,78%
D2	REINCIDÊNCIA DE GRUPO A SOBRE AVISO PRÉVIO TRABALHADO E REINCIDÊNCIA DO FGTS SOBRE AVISO PRÉVIO INDENIZADO	0,44%	0,34%	0,47%	0,36%
D	TOTAL	8,37%	3,44%	17,84%	7,14%
TOTAL A + B + C + D					
TOTAL		83,58%	47,20%	113,05%	70,90%



Tiago M. Carvalho
 Engenheiro Civil
 CREA 1913628329



ESTADO DO PIAUÍ
PREFEITURA MUNICIPAL DE BOA HORA
GABINETE DO PREFEITO
CNPJ: 01.612.568/0001-26

PLANTAS TÉCNICAS

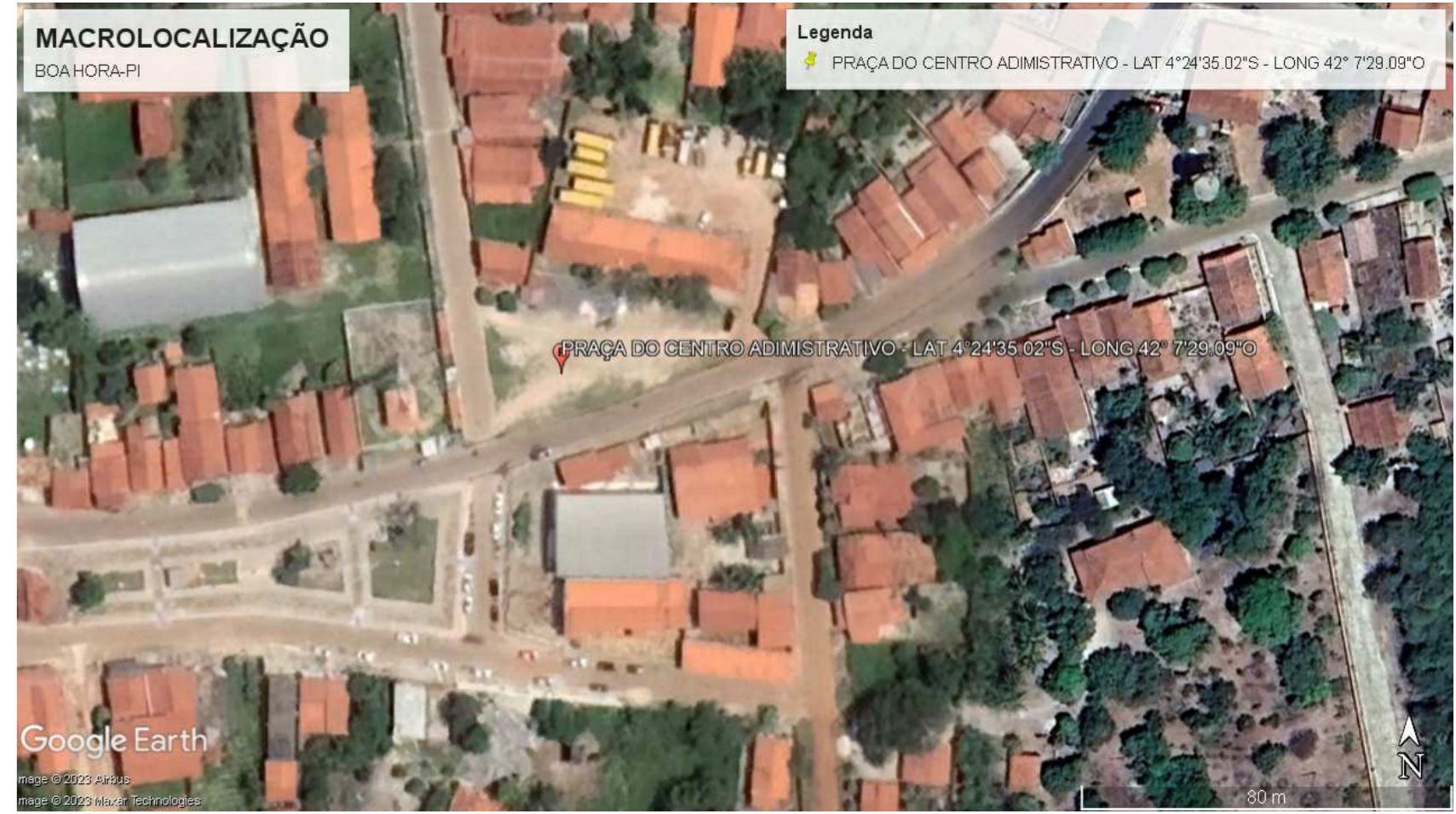
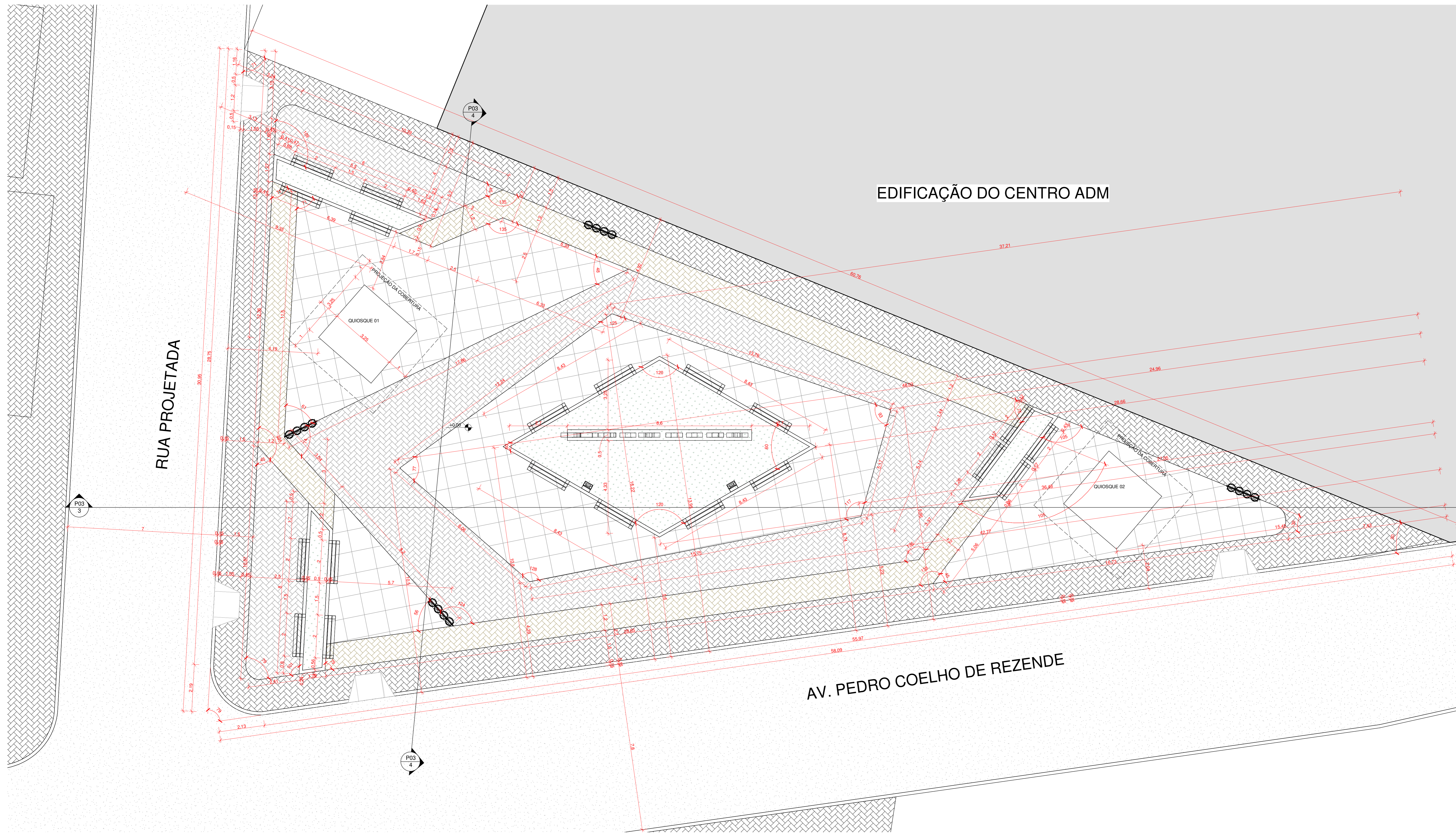
Tiago M. Carvalho
Tiago M. Carvalho
Engenheiro Civil
CREA 1913628329



ÁREAS		
NOME	ÁREA	PERÍMETRO
PRACA DO CENTRO ADM	883,65 m ²	149,89

1 PLANTA BAIXA
ESCALA 1:75

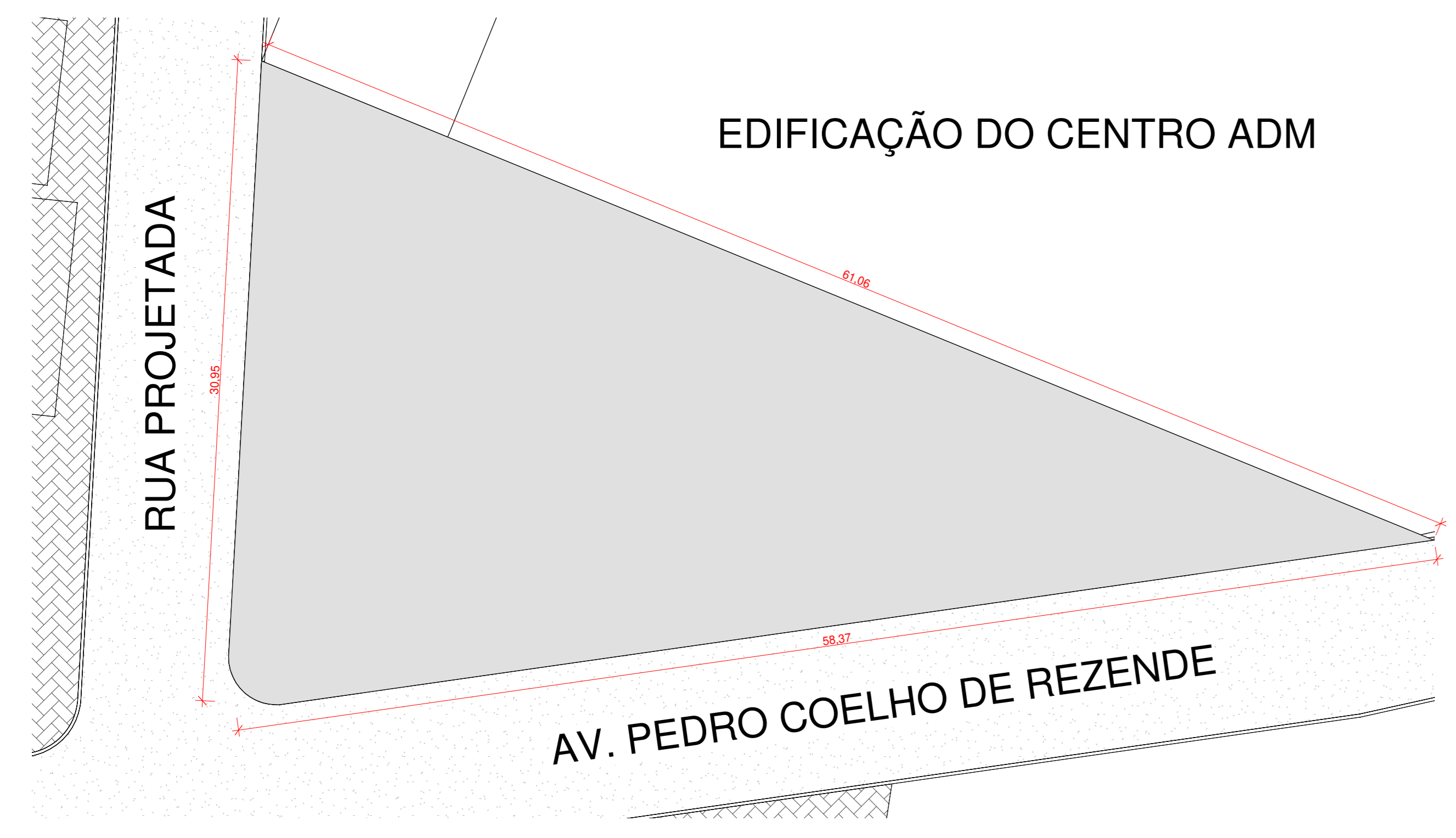



2 PLANTA GERAL
ESCALA 1:200

 Tiago M. Carvalho
 Engenheiro Civil
 CREA 19136/78329

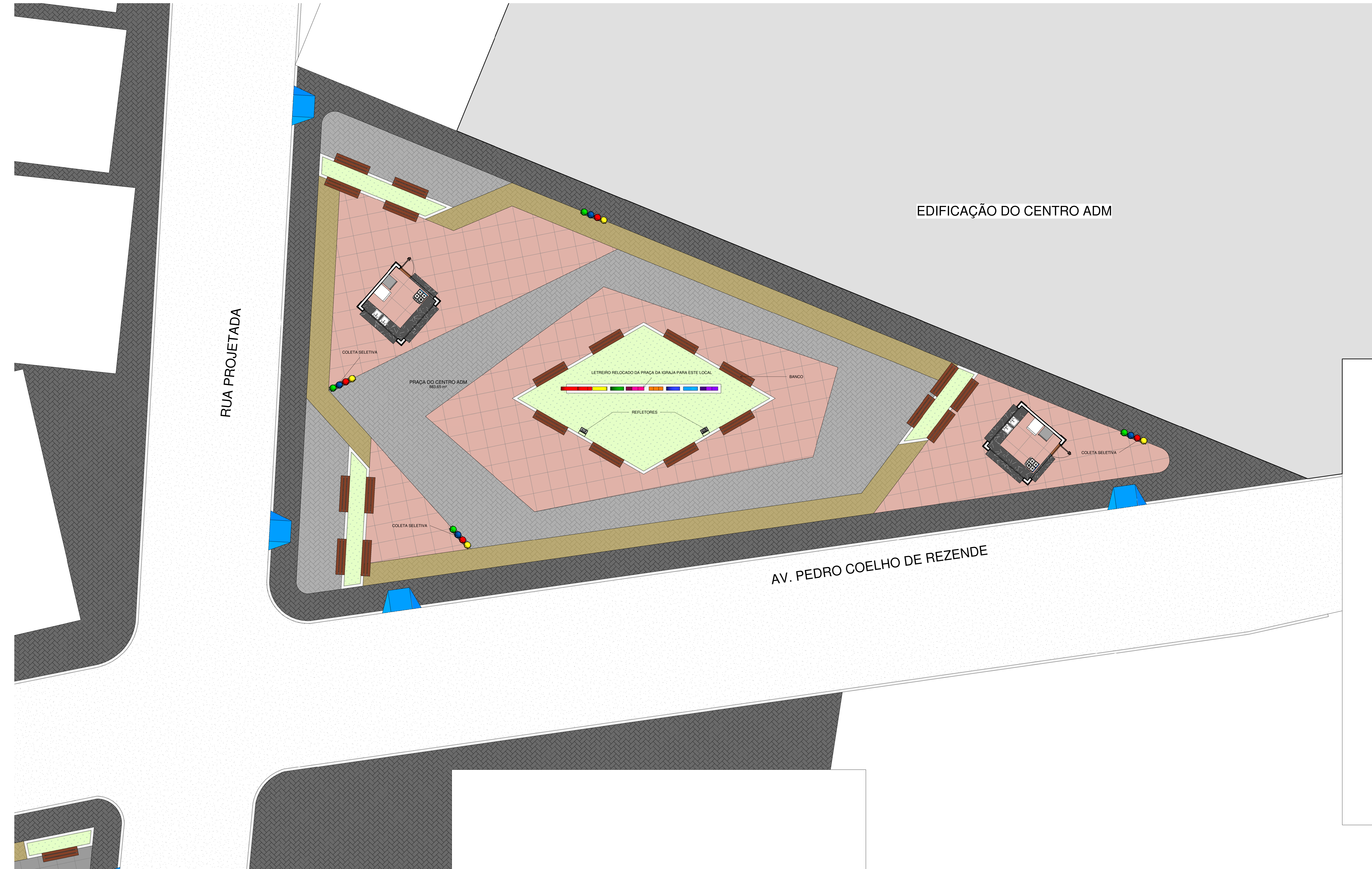
PROJETO: PRAÇA EM FRENTE AO CENTRO ADMINISTRATIVO (ANTIGA PREFEITURA)	
ENDEREÇO: AV PEDRO COELHO DE REZENDE COM RUA PROJETADA	ESC: Como indicado
PRANCHA: PLANTA BAIXA	DATA: DEZ/2023
CLIENTE: PREFEITURA DE BOA HORA	P01 / 04

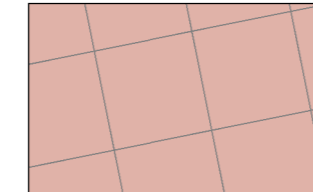
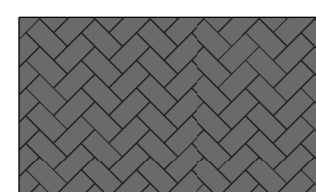

1 PLANTA BAIXA TÉRREO
ESCALA 1:75

- | | | | |
|---|-------------------------------|---|---|
|  | PISO INTERTRAVADO OCRE |  | PISO DE CONCRETO COM CONCRETO MOLDADO IN LOCO |
|  | PISO INTERTRAVADO CHUMBO |  | GRAMA/AREA PERMEAVEL |
|  | PISO INTERTRAVADO COR NATURAL | | |

2 LEGENDA
ESCALA 1:75

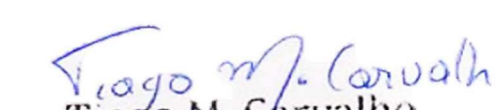
 Tiago M. Carvalho
 Engenheiro Civil
 CREA 1913678379

PROJETO: PRAÇA EM FRENTE AO CENTRO ADMINISTRATIVO (ANTIGA PREFEITURA)	
ENDEREÇO: AV PEDRO COELHO DE REZENDE COM RUA PROJETADA	ESC: 1 : 75
PRANCHA: PAGINAÇÃO DE PISO	DATA: DEZ/2023
CLIENTE: PREFEITURA DE BOA HORA	P02 / 04

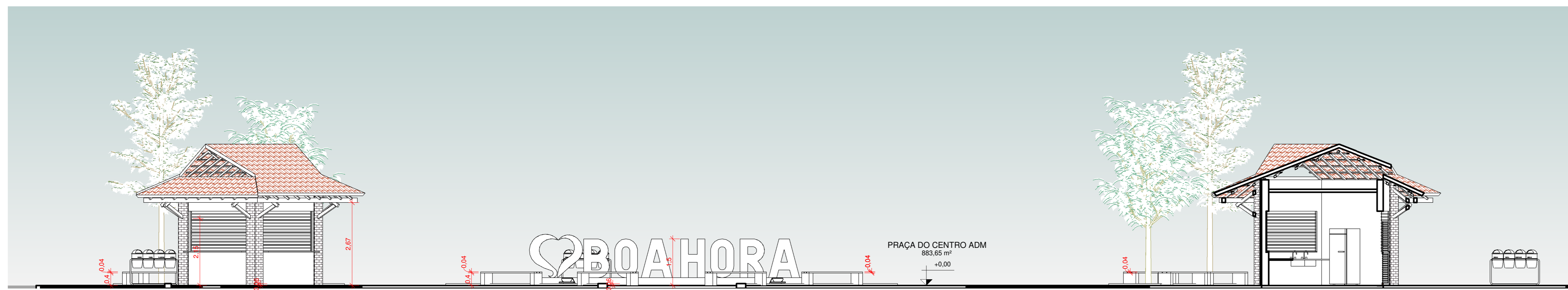

3 CORTE A
ESCALA 1:75



4 CORTE B
ESCALA 1:75



1 FACHADA - AV PEDRO COELHO DE REZENDE
ESCALA 1:75



2 FACHADA - RUA PROJETADA
ESCALA 1:75



6 PERSPECTIVA 01
ESCALA

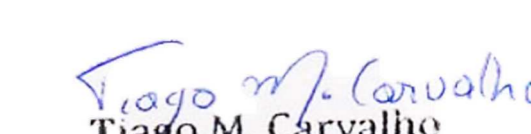

5 PERSPECTIVA 02
ESCALA

 Tiago M. Carvalho
 Engenheiro Civil
 CREA 19136/8329

PROJETO: PRAÇA EM FRENTE AO CENTRO ADMINISTRATIVO (ANTIGA PREFEITURA)	
ENDEREÇO: AV PEDRO COELHO DE REZENDE COM RUA PROJETADA	ESC: 1:75
PRANCHA: CORTES E FACHADAS	DATA: DEZ/2023
CLIENTE: PREFEITURA DE BOA HORA	P03 / 04

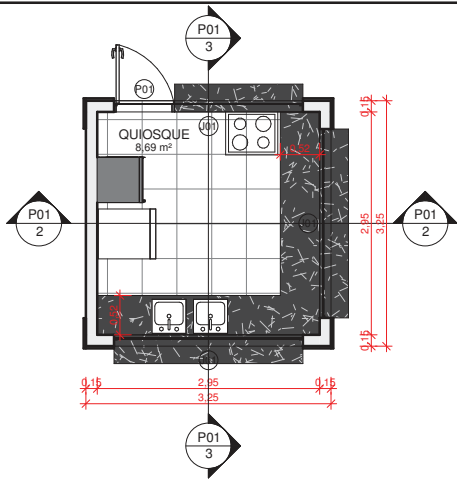

1 PLANTA BAIXA TÉRREO
ESCALA 1:50

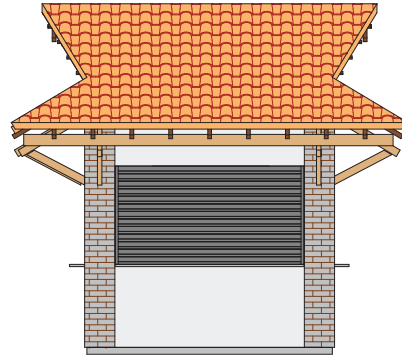

4 ELEVACÃO 01
ESCALA 1:50



8 VISTA 01
ESCALA

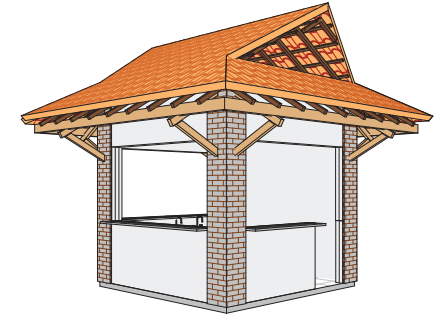

9 VISTA 02
ESCALA

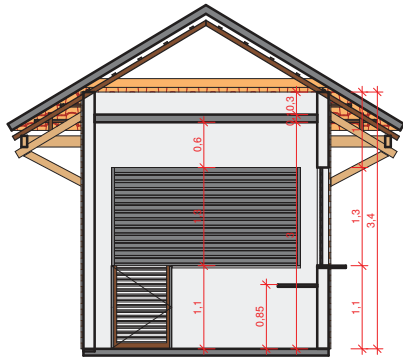

2 CORTE 01
ESCALA 1:50



5 ELEVACÃO 02
ESCALA 1:50

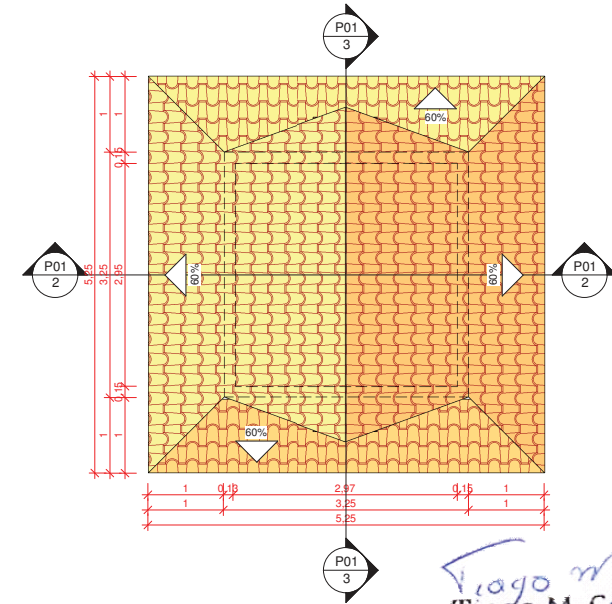

7 PLANTA BAIXA TÉRREO
ESCALA 1:50

Tiago M. Carvalho
Tiago M. Carvalho
Engenheiro Civil
CREA 1913628329

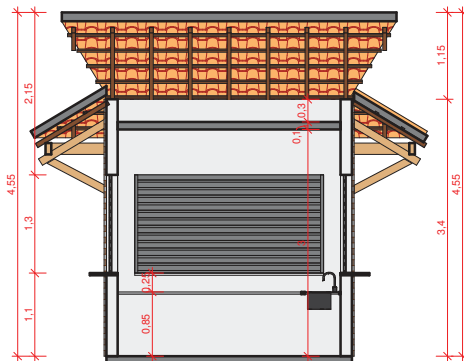

3 CORTE 02
ESCALA 1:50



6 ELEVACÃO 03
ESCALA 1:50

JANELAS				
CÓD	QT	COMPRIMENTO	ALTURA	PEITORIL
J01	3	2,5	1,3	1,1

PORTAS			
CÓD	QT	COMPRIMENTO	ALTURA
P01	1	0,8	1,1

PROJETO:
PRAÇA EM FRENTE AO CENTRO ADMINISTRATIVO
(ANTIGA PREFEITURA)

ENDEREÇO:
AV PEDRO COELHO DE REZENDE COM RUA PROJETADA

PRANCHA:
DETALHE QUIOSQUES

CLIENTE:
PREFEITURA DE BOA HORA

ESC:
DATA: DEZ/2023

P04 / 04



ESTADO DO PIAUÍ
PREFEITURA MUNICIPAL DE BOA HORA
GABINETE DO PREFEITO
CNPJ: 01.612.568/0001-26

ANEXOS

Tiago M. Carvalho
Tiago M. Carvalho
Engenheiro Civil
CREA 1913628329